

# **BILANCIO SOCIALE 2011**

## **Centro di Accoglienza Padre Nostro Onlus**



# Indice

Lettera del Presidente 4

Nota metodologica 5

## L'Identità

La Storia 8

La Missione 10

I Valori 11

Ambiti di intervento 12

## Governance e organizzazione

Organi dell'Associazione 15

La governance 15

La Comunicazione 17

## Le attività del 2011

I Risultati del 2011 19

Le Attività e servizi 20

Risposta a bisogni primari 20

Sostegno ai minori e alle famiglie 22

Integrazione e lavoro 26

Progettazione, Formazione, Tirocinio, Studi e ricerche 31

## Dimensione Territoriale ed extraterritoriale

Territorio: collaborazioni con partner privati e pubblici 38

Adesioni e Collaborazioni 42

Gemellaggi 45

Manifestazioni e ricorrenze 46

Premi e riconoscimenti 48

Accoglienza gruppi triennio 2009-2011 53

Interviste e collaborazioni triennio 2009 – 2011 56

Produzioni audio e video e pubblicazioni 58

## Il Patrimonio e Bilancio di Esercizio al 31 Dicembre 2011

Il Patrimonio 61

Schemi di Bilancio: Stato Patrimoniale e Conto economico 73

Nota integrativa al bilancio chiuso il 31.12.2011 76

Relazione del Collegio dei sindaci 84

## Appendice

I progetti presentati 89

# Lettera del Presidente

*Il bilancio sociale 2011 del Centro di Accoglienza Padre Nostro - Onlus ci consente di rendicontare, nel senso di RENDERE CONTO, di come sia stata svolta la funzione sociale delle nostre molteplici attività. L'obiettivo è quello della rendicontazione sociale, assunto con il desiderio di rendere più accessibile il senso e il significato delle nostre attività e, soprattutto, di valutare e migliorarne la ricaduta sociale, cercando di produrre relazioni significative e fiducia diffusa, di attivare nuove risorse da mettere in gioco, di scoprire nuovi attori sociali e valorizzare nuove forme di collaborazione. Dal punto di vista quantitativo e qualitativo il bilancio sociale 2011 dà una rappresentazione più dettagliata possibile delle numerose attività svolte, in un processo continuo di condivisione delle scelte, di partecipazione attiva alla loro attuazione e di valutazione dei risultati prodotti. La "mission" del Centro di Accoglienza Padre Nostro è quella di essere impegnato in attività di solidarietà sociale nei confronti di chi vive ai margini della società. Il presente bilancio vuole dunque essere un contributo per una informazione completa su come e con chi abbiamo svolto le attività. Il detto evangelico "non sappia la tua destra ciò che fa la tua sinistra" non può essere applicato ad Enti che ricevono finanziamenti pubblici, contributi e offerte volontarie da parte di singoli cittadini e da Enti privati. Anche in questo ambito, noi volontari, operatori e soci del Centro di Accoglienza Padre Nostro, abbiamo voluto fare la nostra parte*

**Maurizio Artale**  
**Presidente**

# Nota metodologica

Il seguente bilancio sociale, frutto di un articolato processo di raccolta ed elaborazione, si propone come strumento funzionale al Coordinamento dei Servizi che il Centro di Accoglienza Padre Nostro – onlus realizza, per esercitare una doppia finalità, da un lato di MEMORIA, dall'altro di CONDIVISIONE e RIFLESSIONE sull'impegno reso nel corso dell'annualità. Tale strumento risponde anche all'individuazione di piste di approfondimento in quanto percorrere in modo puntuale le attività svolte in un determinato periodo, consente da un lato di verificarne la tenuta, dall'altro di ipotizzare la futura programmazione. Il bilancio sociale è uno strumento di grande utilità per il Centro di Accoglienza Padre Nostro perché permette di rendere conto dell'impiego delle risorse e del rispetto degli impegni presi nei confronti dei destinatari e della comunità e in generale di tutti gli interlocutori con i quali l'Associazione si relaziona nel corso dell'annualità. È uno strumento di trasparenza che permette di valutare la coerenza di quanto realizzato con gli obiettivi derivanti dalla mission, di offrire informazioni sintetiche e facilmente comprensibili e di comunicare finalità, strategie e programmi. A partire dal primo bilancio sociale del 1998 abbiamo molto riflettuto sul senso e sulle modalità di elaborazione del documento. Siamo perciò passati dalla compilazione descrittiva che caratterizzava i primi anni del nostro impegno allo sforzo di elaborazione critica ed organica resosi necessario negli ultimi anni. L'evoluzione del modello di Bilancio sociale adottato e del significato attribuitogli è andato di pari passo con il complessivo processo di cambiamento e definizione dell'organizzazione. La funzione del Bilancio Sociale è quella di raggiungere i seguenti obiettivi:

- Rispondere ad esigenze di sistematizzazione delle attività svolte, definendo lo stato di avanzamento dei programmi e degli interventi.
- Attivare processi di partecipazione relativamente alla valutazione della qualità dei servizi e progetti nonché alla elaborazione del Bilancio Sociale
- Valutare la produzione di utilità sociale
- Redigere il bilancio sociale partecipato di pari passo al Bilancio economico di esercizio

## **Modalità di comunicazione**

Il presente bilancio sociale è diffuso attraverso i seguenti canali:

- assemblea dei soci, gruppi di lavoro (Cd, coordinamento di direzione, coordinatori)
- pubblicazione sul sito internet [www.centropadrenostro.it](http://www.centropadrenostro.it)

# L'Identità



## Centro di Accoglienza Padre Nostro onlus

fondato da Don Giuseppe Puglisi  
il 16 luglio 1991  
Eretto in Ente Morale  
con D.M. del 22.09.1999

**Vangelo secondo Giovanni 6, 1-15:** In quel tempo, Gesù andò all'altra riva del mare di Galilea, cioè di Tiberiade, e una grande folla lo seguiva, vedendo i segni che faceva sugli infermi. Gesù salì sulla montagna e là si pose a sedere con i suoi discepoli. Era vicina la Pasqua, la festa dei Giudei. Alzati quindi gli occhi, Gesù vide che una grande folla veniva da lui e disse a Filippo: «Dove possiamo comprare il pane perché costoro abbiano da mangiare?». Diceva così per metterlo alla prova; egli infatti sapeva bene quello che stava per fare. Gli rispose Filippo: «Duecento denari di pane non sono sufficienti neppure perché ognuno possa riceverne un pezzo». Gli disse allora uno dei discepoli, Andrea, fratello di Simon Pietro: «C'è qui un ragazzo che ha cinque pani d'orzo e due pesci; ma che cos'è questo per tanta gente?». Rispose Gesù: «Fateli sedere». C'era molta erba in quel luogo. Si sedettero dunque ed erano circa cinquemila uomini. Allora Gesù prese i pani e, dopo aver reso grazie, li distribuì a quelli che si erano seduti, e lo stesso fece dei pesci, finché ne vollero. E quando furono saziati, disse ai discepoli: «Raccogliete i pezzi avanzati, perché nulla vada perduto». Li raccolsero e riempirono dodici canestri con i pezzi dei cinque pani d'orzo, avanzati a coloro che avevano mangiato. Allora la gente, visto il segno che egli aveva compiuto, cominciò a dire: «Questi è davvero il profeta che deve venire nel mondo!». Ma Gesù, sapendo che stavano per venire a prenderlo per farlo re, si ritirò di nuovo sulla montagna, tutto solo.

**Vangelo secondo Matteo 14, 13-21:** In quel tempo, quando udì della morte di Giovanni Battista, Gesù partì su una barca e si ritirò in disparte in un luogo deserto. Ma la folla, saputo, lo seguì a piedi dalle città. Egli, sceso dalla barca, vide una grande folla e sentì compassione per loro e guarì i loro malati. Sul far della sera, gli si accostarono i discepoli e gli dissero: «Il luogo è deserto ed è ormai tardi; congeda la folla perché vada nei villaggi a comprarsi da mangiare». Ma Gesù rispose: «Non occorre che vadano; date loro voi stessi da mangiare». Gli risposero: «Non abbiamo che cinque pani e due pesci!». Ed egli disse: «Portatemeli qua». E dopo aver ordinato alla folla di sedersi sull'erba, prese i cinque pani e i due pesci e, alzati gli occhi al cielo, pronunziò la benedizione, spezzò i pani e li diede ai discepoli e i discepoli li distribuirono alla folla. Tutti mangiarono e furono saziati; e portarono via dodici ceste piene di pezzi avanzati. Quelli che avevano mangiato erano circa cinquemila uomini, senza contare le donne e i bambini.

**Vangelo Marco 6,34-44:** Sbarcando, vide molta folla e si commosse per loro, perché erano come pecore senza pastore, e si mise a insegnare loro molte cose. Essendosi ormai fatto tardi, gli si avvicinarono i discepoli dicendo: «Questo luogo è solitario ed è ormai tardi; congedali perciò, in modo che, andando per le campagne e i villaggi vicini, possano comprarsi da mangiare». Ma egli rispose: «Voi stessi date loro da mangiare». Gli dissero: «Dobbiamo andar noi a comprare duecento denari di pane e dare loro da mangiare?». Ma egli replicò loro: «Quanti pani avete? Andate a vedere». E accertatisi, riferirono: «Cinque pani e due pesci». Allora ordinò loro di farli mettere tutti a sedere, a gruppi, sull'erba verde. E sedettero tutti a gruppi e gruppetti di cento e di cinquanta. 41 Presi i cinque pani e i due pesci, levò gli occhi al cielo, pronunziò la benedizione, spezzò i pani e li dava ai discepoli perché li distribuissero; e divise i due pesci fra tutti. Tutti mangiarono e si sfamarono, 43 e portarono via dodici ceste piene di pezzi di pane e anche dei pesci. Quelli che avevano mangiato i pani erano cinquemila uomini.

**Vangelo Luca 9, 11-17:** In quel tempo, Gesù prese a parlare alle folle del regno di Dio e a guarire quanti avevano bisogno di cure. Il giorno cominciava a declinare e i Dodici gli si avvicinarono dicendo: «Congeda la folla, perché vada nei villaggi e nelle campagne dintorno per alloggiare e trovar cibo, poiché qui siamo in una zona deserta». Gesù disse loro: «Dategli voi stessi da mangiare». Ma essi risposero: «Non abbiamo che cinque pani e due pesci, a meno che non andiamo noi a comprare viveri per tutta questa gente». C'erano infatti circa cinquemila uomini. Egli disse ai discepoli: «Fateli sedere per gruppi di cinquanta». Così fecero e li invitarono a sedersi tutti quanti. Allora egli prese i cinque pani e i due pesci e, levati gli occhi al cielo, li benedisse, li spezzò e li diede ai discepoli perché li distribuissero alla folla. Tutti mangiarono e si saziarono e delle parti loro avanzate furono portate via dodici ceste.



## La Storia

Il Centro di Accoglienza Padre Nostro nasce il 16 luglio 1991 per volere di Padre Pino Puglisi, viene inaugurato il 29 gennaio 1993 nel **quartiere Brancaccio** di Palermo. Costituitasi giuridicamente in Associazione il 20 luglio 1995 con il nulla osta del Cardinale Salvatore Pappalardo, eretto in ente morale con decreto ministeriale il 22 settembre 1999, iscritta al 35 Vol 1 del Registro delle Persone giuridiche della Presidenza della Regione Siciliana e nel registro delle ONLUS l'11 maggio 2006.

L'identità e la storia del Centro di Accoglienza Padre Nostro sono fortemente legate alla memoria del suo Fondatore, Don Giuseppe Puglisi, che fu parroco del quartiere Brancaccio e venne ucciso dalla mafia il 15 settembre 1993 nello stesso quartiere. Padre Puglisi è una delle figure più importanti della lotta alla mafia in Sicilia degli ultimi vent'anni, impegnato costantemente a Brancaccio, attraverso una infaticabile azione pastorale e pedagogica, portata avanti insieme ai volontari del Centro, nel recupero dei minori e degli adolescenti costantemente sottoposti al rischio di emarginazione e di reclutamento da parte della criminalità organizzata. Il suo impegno concreto dalla parte dei giovani e dei più deboli e l'appoggio senza riserve a progetti di riscatto provenienti da cittadini onesti, sono la testimonianza di un desiderio di cambiamento, che lo porterà ad andare incontro alla morte per mano della mafia. Dopo la sua uccisione, il Centro ha continuato ad ispirarsi, nel contenuto, negli scopi e nel metodo di lavoro al suo insegnamento. Oggi l'Associazione continua ad operare a favore delle fasce più deboli; gravitano al suo interno circa cento persone tra soci, operatori, personale volontario, giovani in servizio civile, tirocinanti provenienti da diverse facoltà e Corsi di Laurea. L'Associazione opera attraverso interventi e progetti di aiuto realizzati assieme ad enti pubblici e privati e ad altre organizzazioni no-profit, nel totale rispetto delle diversità culturali e con particolare attenzione a coloro che sono emarginati per ragioni legate alla condizione sociale. Durante i primi anni di attività, il Centro ha rivolto il proprio impegno in maniera esclusiva a Brancaccio, quartiere in cui la maggior parte degli abitanti presenta una notevole povertà materiale e culturale, sicuramente aggravata dall'elevato numero di disoccupazione e dalla presenza massiccia del lavoro nero; disagi economici che spiegano anche i frequenti fenomeni di evasione scolastica, delinquenza e lavoro minorile. Attualmente il lavoro del Centro interessa anche altri territori cittadini, come i quartieri dello Zen e di Falsomieie,



interessati anche questi da una condizione di degrado. Pur non perdendo lo spirito di volontariato, il Centro pian piano si è evoluto attraverso una progressiva professionalizzazione, ha ampliato il proprio raggio d'azione, realizzato interventi animati da una sempre maggiore consapevolezza della connessione tra obiettivi, strategie di intervento ed azioni e costruito un metodo che tiene conto sia delle acquisizioni delle scienze sociali, sia delle peculiarità del territorio in cui opera, coinvolgendo, a secondo degli interventi da attuare diverse professionalità (*psicologi, assistenti sociali, consulenti legali, consulenti familiari, etc...*). L'Ente, cui l'assassinio di Padre Puglisi ha conferito un valore simbolico che va ben oltre i confini del quartiere Brancaccio (in cui è sorto e ha la propria sede legale) è divenuto punto di riferimento e luogo di sperimentazione di buone prassi, oltrepassando i confini del quartiere e attivando **confronti e scambi**, che vengono intesi come moltiplicatori di effetti positivi. Ciò è avvenuto attraverso l'adozione di una logica di rete e la **promozione di collaborazioni e incontri** non solo a livello nazionale, ma collocabili anche in una dimensione internazionale. La barbara uccisione di Padre Pino Puglisi ha dato al suo Centro una connotazione e una rilevanza che nel tempo ha assunto carattere nazionale ed internazionale.

## La Missione

Il Centro di Accoglienza Padre Nostro opera nell'ambito della **promozione umana**, favorendo la **partecipazione attiva alla vita cristiana** soprattutto per le fasce più svantaggiate, della **prevenzione e del trattamento del disagio e dell'emarginazione sociale**, nelle diverse manifestazioni in cui gli stessi possono trovare espressione. Per tale ragione gli interventi posti in essere sono complessi e variegati, tanto quanto la tipologia dei fenomeni ai quali sono rivolti.

Il Centro ritiene indispensabile operare attivando progetti e programmi che tengano conto della cultura, delle risorse e dei bisogni delle persone e del territorio in cui opera facendo proprio **il principio della sussidiarietà "e se ognuno fa qualcosa"...** Oggi il Centro reputa fondamentale "aiutare la gente a camminare da sola", per questo punta alla **qualità dei servizi erogati** e considera **prioritario un investimento costante nella formazione delle risorse umane**. Nel suo agire ritiene importante la collaborazione con le Istituzioni, non sostituendosi in alcun modo ad esse, ma impegnandosi in una civile e democratica protesta contro chi ha il dovere di fare e non fa. *"Le nostre iniziative e quelle dei volontari devono essere un segno. Non è qualcosa che può trasformare Brancaccio. Questa è un'illusione che non possiamo permetterci. E' soltanto un segno per fornire altri modelli, soprattutto ai giovani. Lo facciamo per poter dire: dato che non c'è niente, noi vogliamo rimboccarci le maniche e costruire qualche cosa. E se ognuno fa qualche cosa, allora si può fare molto..."*. Padre Pino Puglisi

Collabora quindi con tutti i soggetti istituzionali, pubblici, privati e del privato sociale che operano nel territorio nella logica della complementarietà, della condivisione e del potenziamento delle risorse. E' impegnata a promuovere un confronto ed una cooperazione con quanti operano nel campo della promozione umana in ambito cittadino, provinciale, nazionale ed internazionale. L'associazione Centro di Accoglienza Padre Nostro si adopera, attraverso molteplici attività, per assicurare la diffusione e la promozione del messaggio di Padre Pino Puglisi, parroco del quartiere di Brancaccio, ucciso dalla mafia nel 1993, che rivolse la sua attenzione al recupero dei minori già reclutati dalla criminalità mafiosa, riaffermando nel quartiere una nuova cultura della legalità.

## I valori

---

Accoglienza	Agire nell'immediato per superare le condizioni di disagio dell'utente, rispondendo ai suoi bisogni primari, creando contemporaneamente percorsi individualizzati che consentano il raggiungimento della sua autonomia e che favoriscano un positivo reinserimento nel contesto sociale.
Cultura della legalità	L'Associazione contribuisce a creare una cultura della legalità, promuovendo e diffondendo il messaggio di Don Giuseppe Puglisi, contro ogni mentalità di tipo mafioso e prevenendo il rischio di reclutamento da parte della criminalità organizzata delle fasce più deboli della società.
Valorizzazione delle risorse umane	L'Associazione valorizza le competenze e le aspirazioni di ogni singolo socio e operatore anche attraverso un'azione formativa costante e mirata per ogni singolo progetto e/o servizio.
Partecipazione attiva	Il Centro di Accoglienza Padre Nostro dialoga costantemente con le istituzioni pubbliche, private e del privato sociale e reputa fondamentale una partecipazione attiva da parte dei cittadini, ritenendo che la costruzione di queste "reti" possa agevolare percorsi di cambiamento positivo per i quartieri "a rischio".

---

## Ambiti di intervento

Le attività del Centro sono rivolte agli abitanti della Città di Palermo, e più specificatamente al quartiere Brancaccio. Diverse tipologie di destinatari: i minori di età compresa tra 0-5 anni, 6-12 anni, e 13-18 anni, gli adulti, le famiglie e gli anziani, tutti caratterizzati da peculiarità ed esigenze differenti. L'obiettivo generale che il Centro di Accoglienza Padre Nostro – onlus si propone di raggiungere da anni riguarda la promozione ed il miglioramento della qualità della vita delle persone attraverso la creazione di condizioni atte a favorire la piena espressione dell'individuo, sia esso bambino, giovane, adulto o anziano. Le attività realizzate pertanto sono articolate in riferimento a tre prevalenti macro-aree di intervento: Area Minori e Giovani; Area Adulti; Area Anziani.

AREA	ATTIVITA'	DESTINATARI
<b>Risposta a bisogni primari</b>	<ul style="list-style-type: none"> <li>pronto soccorso sociale (Accoglienza, ospitalità notturna, distribuzione viveri, farmaci, indumenti etc...)</li> </ul>	Famiglie Senza fissa dimora Anziani
<b>Sostegno ai minori e alle famiglie</b>	<ul style="list-style-type: none"> <li>segretariato sociale</li> <li>consulenza psicologica</li> <li>consulenza legale</li> <li>Centro polivalente sportivo: Attività Sportive</li> <li>Centri Aggregativi per minori</li> <li>Centri aggregativi per anziani</li> <li>Servizio Baby sitting</li> <li>Colonie estive/Campi scuola</li> <li>Strutture di accoglienza: <i>casa Al Bayt</i></li> </ul>	Famiglie Donne Minori Adolescenti Anziani
<b>Integrazione sociale e lavoro</b>	<ul style="list-style-type: none"> <li>Sportello orientamento lavorativo e scolastico</li> <li>Misure alternative alla pena detentiva</li> <li>Progetto Al Bab distretto culturale Palermo</li> </ul>	Famiglie Adulti Donne

<p><b>Formazione, Studi e ricerche</b></p>	<ul style="list-style-type: none"> <li>• Percorsi di educazione alla cultura "educare alla cultura"</li> <li>• Formazione per il Servizio civile</li> <li>• Tirocini</li> <li>• Stage</li> <li>• Formazione rivolta a soci, collaboratori e volontari: Progetto IN-FORMAZIONE</li> <li>• Pubblicazioni: Ricerca azione Passi di Civiltà e Ricomincio da me</li> </ul>	<p>Giovani Adulti (Soci, Lavoratori, Volontari)</p>
<p><b>Manifestazioni e ricorrenze</b></p>	<ul style="list-style-type: none"> <li>• 20° anniversario della fondazione del Centro di Accoglienza Padre Nostro</li> <li>• 18° anniversario dell'uccisione del Servo di Dio Padre Pino Puglisi</li> <li>• Inaugurazione del Centro Polivalente sportivo del quartiere Brancaccio "Padre Pino Puglisi e Padre Massimiliano Kolbe"</li> <li>• Inaugurazione della sede della Conferenza Regionale Volontariato Giustizia della Sicilia</li> <li>• Cenone di Natale con le famiglie assistite dal Centro Padre Nostro</li> <li>• Intitolazione Strada a Padre Pino Puglisi – Sambuca di Sicilia</li> <li>• 1° concorso letterario "Ricordare Padre Pino Puglisi" in collaborazione con l'Istituto Superiore di Giornalismo di Palermo.</li> <li>• 17° Anniversario dell'uccisione di don Peppino Diana</li> <li>• Pellegrinaggio Terra Santa</li> </ul>	<p>Cittadinanza</p>

# Governance e organizzazione



*Maurizio Artale*  
Presidente

*Avara*



*Maria Pia*  
Vice

Presidente



*Mariangela D'Aleo*  
Responsabile



*Domenico De Lisi*  
Assistente Sociale Responsabile



*Rosalba Razzano*  
Segretaria Consiglio Direttivo



*Alfonso Palmisano*  
Tesoriere

## Organi dell'Associazione

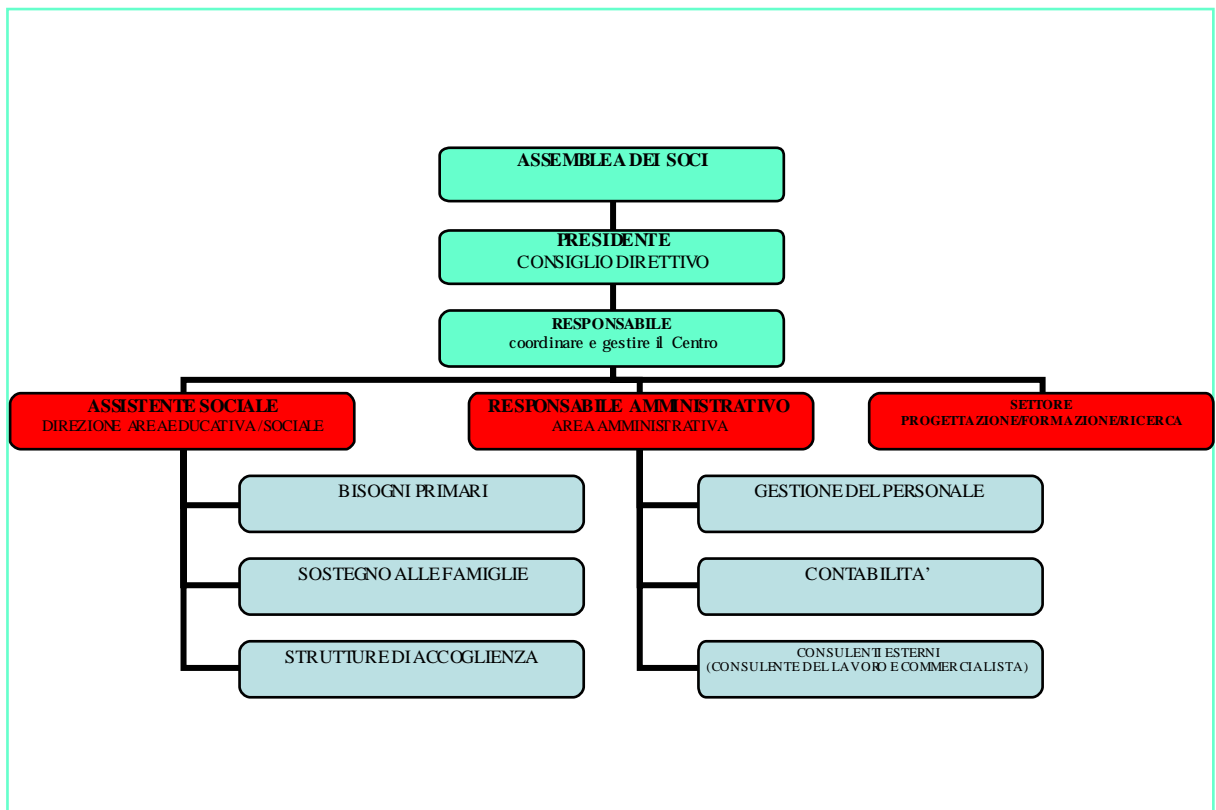

## La governance

### Assemblea dei soci

È composta da tutti i soci effettivi e rappresenta l'organo decisionale supremo dell'Associazione.

L'Assemblea come stabilito dallo Statuto:

- delinea gli indirizzi generali dell'attività;
- approva i bilanci;
- elegge i membri del consiglio direttivo e il Presidente;

## Consiglio Direttivo

NOME E COGNOME	CARICA
MAURIZIO ARTALE	PRESIDENTE
MARIAPIA AVARA	VICE PRESIDENTE
MARIANGELA D'ALEO	RESPONSABILE
DOMENICO DE LISI	ASSISTENTE SOCIALE
ALFONSO PALMISANO	TESORIERE
ROSALBA RAZZANO	SEGRETARIA

Il consiglio direttivo attualmente in carica è stato eletto dall'assemblea dei soci il 20 Giugno 2011 e salvo eventi eccezionali, resterà in carica fino al 20 Giugno 2014. Il consiglio direttivo si è riunito 22 volte e la partecipazione media è stata del 90%. Il consiglio ha tutti i poteri di ordinaria e straordinaria amministrazione. Il presidente ha la rappresentanza e la firma sociale.

## Collegio dei Sindaci

NOME E COGNOME	CARICA	ALTRI DATI
Dott. Marco Seracini	Presidente	Compenso 2011: 4.000,00€
Dott. Fabio Corti	componente,	Compenso 2011: 2.500,00€
Dott. Sandro Spinucci	componente	Compenso 2011: 2.500,00€

## Assemblea dei Soci

Nella tabella seguente vengono evidenziati alcuni dati che mostrano i processi di gestione democratica e di partecipazione dei soci:

ANNO	DATA	PARTECIPAZIONE	ORDINE DEL GIORNO
2009	25 Febbraio	16	1.Approvazione bilancio consuntivo 2008 2.Approvazione bilancio preventivo 2009
2009	10 novembre	14	1.Comunicazioni del Presidente 2.Sito Centro Padre Nostro
2010	21 aprile	15	1.Approvazione bilancio consuntivo 2009 2.Approvazione bilancio preventivo 2010 3.Relazione attività anno 2009 4.Programmazione attività anno 2010
2010	18 agosto	15	1.Variazione e approvazione bilancio preventivo 2010
2010	16 dicembre	14	1.Integrare articolo 4 dello Statuto Sociale 1.Approvazione bilancio consuntivo 2010
2011	17 febbraio	15	2.Approvazione bilancio preventivo 2011 3.Programmazione attività anno 2011 4.Relazione attività anno 2010
2011	19 giugno	18	1.Rinnovo cariche sociali 2.Nomina nucleo di controllo 3.Nomina degli economisti





## La Comunicazione

### Il Sito Web

SITO: Dal 1995 il Centro Padre Nostro ha attivato il Sito-web all'indirizzo [www.centropadrenostro.it](http://www.centropadrenostro.it), organizzato in modo da far consultare le diverse aree di intervento del Centro di Accoglienza Padre Nostro, distinto in una serie di link, tra cui: Chi Siamo; Don Puglisi; Statuto dell'Ente; Eventi; Colonie; Gemellaggi; Tirocini e Formazione; Rassegna stampa; Documenti etc..

Il sito ha come scopo principale quello di tenere informati tutti gli amici del Centro di Accoglienza Padre Nostro, vicini e lontani, e divulgare le attività, attraverso news, articoli, in modo da condividere tutto ciò che quotidianamente avviene presso il nostro Ente. Inoltre, da quest'anno attraverso il sito web, ha attivato un account presso il network "ace book.com" al fine di creare uno spazio di dialogo e di incontro anche attraverso il canale sopraccitato.

### WEB TV

Da quest'anno, ha attivato una Web Tv allo scopo di creare un canale comunicativo che possa coinvolgere tutti coloro che, a livello territoriale ed extraterritoriale, intendono rendersi protagonisti della Web Tv, oltre che fruitori dello stesso strumento. L'attivazione della tv web vuole rappresentare uno spazio in grado di promuovere stimoli e occasioni di partecipazione e cittadinanza attiva, oltre che una occasione di pubblicizzazione/diffusione di tutte le attività che si realizzano o alle quali si prende parte. Per potersi collegare basta digitare su internet [www.italiaonline.tv](http://www.italiaonline.tv), cliccare sulla Regione Sicilia – Città Palermo, e poi cliccare sul banner del "Centro Padre Nostro" sotto la categoria "Insieme".

# Le attività del 2011



## I Risultati 2011

	NUMERO UTENZA	PRODOTTI REALIZZATI
<b>PRONTO SOCCORSO SOCIALE:</b>		
<i>Distribuzione viveri</i>	600	
<i>Distribuzione vestiario</i>	100	
<i>Distribuzione materiale didattico</i>	200	
<i>Distribuzione farmaci</i>	200	
<i>Ospitalità notturna</i>	3	
<i>Distribuzione pasti</i>	10	
<i>Convivenza anagrafica</i>	5	
<b>SOSTEGNO AI MINORI E ALLE FAMIGLIE:</b>		
<i>Segretariato sociale</i>	530	
<i>Consulenza psicologica</i>	30	
<i>Consulenza legale</i>	100	
<i>Centri aggregativi minori</i>	100	
<i>Attività di animazione territoriale</i>	785	
<i>Centro aggregativo anziani</i>	100	
<i>Baby sitting</i>	22	
<i>Colonie estive/campi scuola</i>	50	
<b>INTEGRAZIONE E LAVORO:</b>		
<i>Sportello orientamento scolastico – professionale</i>	140	
<i>Misure alternative alla pena</i>	25	
<i>Progetto Al Bab – Distretto culturale</i>	850	
<b>PROGETTAZIONE, FORMAZIONE, TIROCINI, STUDI E RICERCHE:</b>		
<i>Progettazione</i>		n.28 progetti presentati
<i>Formazione</i>	142	N. 4 corsi di formazione pari a 475 ore di formazione
<i>Percorsi di educazione alla Cultura</i>	16	
<i>Servizio civile</i>	20	
<i>Tirocini</i>	5	
<i>Studi, ricerche e pubblicazioni</i>		3
<b>MANIFESTAZIONE E RICOORENZE</b>	2.168	
<b>PREMI E RICONOSCIMENTI</b>		4
<b>ACCOGLIENZA GRUPPI 2009,2010,2011</b>	2.387	

## Attività e Servizi

Nell'anno sociale 2011 ogni attività, ogni progetto, ogni servizio promosso dall'Associazione è sempre frutto di un contatto diretto e partecipato con situazioni di disagio sociale, economico e culturale. Fin dalla sua nascita il Centro ha impostato e realizzato le sue attività rispondendo ai vari bisogni che si manifestano nei territori di riferimento e che coinvolgono contemporaneamente molteplici tipologie di destinatari, secondo una modalità che può così essere sintetizzata:

### Risposta a bisogni primari

- **Pronto soccorso sociale**

Il servizio di pronto soccorso sociale è rivolto a tutti i soggetti socialmente più deboli, senza distinzioni di razze, religioni e stato sociale e garantisce interventi straordinari socio-assistenziali nei confronti dei soggetti a rischio di disagio sociale, delle famiglie bisognose e degli indigenti, intervenendo attraverso:

Banco Alimentare:

Il servizio è convenzionato con la Fondazione Banco alimentare di Palermo e prevede la distribuzione di generi alimentari di prima necessità per le famiglie indigenti del territorio.

Banco Farmaceutico:

Il servizio è convenzionato con l'Associazione Banco Farmaceutico e prevede la distribuzione di farmaci da banco per le famiglie indigenti del territorio.

Distribuzione di vestiario e altro:

La distribuzione del vestiario avviene dietro richiesta al servizio sociale del Centro alle persone che si trovano in una situazione di disagio economico. Spesso insieme al vestiario viene distribuito anche mobilio per la casa.

Ospitalità notturna:

Per offrire possibilità di pernottamento ai senza fissa dimora è stata adibita una stanza con 2 posti letto collegati a servizi igienici. E' stato realizzato un guardaroba abbastanza completo che mette a disposizione degli utenti biancheria intima e vestiti in relazione alla stagione.

Convivenza anagrafica:

La convivenza anagrafica ha come obiettivo quello di fare uscire dalla "latitanza anagrafica" e quindi dare una identità giuridica a quelle persone che non hanno dove eleggere un proprio domicilio e quindi non possono neanche avere il documento di riconoscimento per poter accedere alle prestazioni socio-sanitarie.

	Anno 2011
<b>Numero e tipologia utenti:</b>	
Famiglia	350
<b>Variazione numero e tipologia interventi attuati:</b>	
Farmaci	400 conf
Vestiaro	50
Alimenti	10.000 kg
Distribuzione pasti	800 pasti
Materiale didattico	33
Pagamento utenze luce, acqua ecc.	50
Iscritti convivenza anagrafica	6

## Sostegno ai minori e alle famiglie

- **Segretariato sociale**

Il segretariato sociale è un servizio “aperto” rivolto a tutte le persone in difficoltà per ascoltare, orientare e accompagnare nella ricerca di soluzioni ai propri problemi.

Valutata la situazione, l'Assistente Sociale del Centro di Accoglienza Padre Nostro cerca di definire con la persona ascoltata un progetto di aiuto specifico, sostenibile e rispettoso delle potenzialità e della dignità di ciascuno. Pertanto viene garantita un'azione di orientamento ai servizi e alle risorse presenti nel territorio.

	Anno 2011
<b>Numero di ore dedicate al servizio da parte degli operatori (lavoratori e volontari)</b>	<b>1800</b>
<b>Numero e tipologia di utenti</b>	<b>128 uomini 402 donne</b>

- **Consulenza psicologica**

L'attività di consulenza e sostegno psicologico agli utenti, si è connotata come luogo fisico e psicologico di ascolto, volto a promuovere l'espressione dell'individuo, con particolare attenzione alla tutela della dignità della persona. Lo sportello di ascolto è stato attivo una volta a settimana per 4 h. Nel corso dell'anno 2011 il Servizio Psicologico ha visto impegnate le seguenti figure professionali: 1 Coordinatore/Supervisore del Servizio (con qualifica di Psicologo Professionista); 1 Consulente Psicologico (con qualifica di Psicologo Professionista). Continuativo è comunque il supporto psicologico reso ai vari servizi e alle diverse fasce di destinatari, che, in modo, informale, esplicitano specifiche richieste di aiuto legate ai particolari momenti di vita.

	Anno 2011
<b>Numero di ore dedicate al servizio da parte degli operatori (lavoratori e volontari)</b>	<b>800</b>
<b>Variazione numero e tipologia di utenti</b>	<b>10 uomini 20 donne</b>



- **Consulenza legale**

Lo Sportello si pone come obiettivi quello di: promuovere un messaggio di sensibilizzazione verso una coscienza civile e giuridica in ambienti in cui è presente un grave disagio sociale, responsabilizzare i soggetti non abbienti, diffondere la cultura della legalità fornendo un servizio gratuito di informazione e consulenza e assistenza giuridico-legale.

	Anno 2011
<b>Numero di ore dedicate al servizio da parte degli operatori (lavoratori e volontari)</b>	<b>200</b>
<b>Numero e tipologia di utenti</b>	<b>60 uomini 40 donne</b>

- **Centri Aggregativi per minori**

I centri aggregativi, per bambini e ragazzi dai 6 ai 18 anni si trovano nei quartieri: di Brancaccio, Falsomiele e San Filippo Neri (ZEN).

Lo scopo principale è quello di contrastare situazioni di disagio per minori e adolescenti, promuovendo il sostegno scolastico, lo sviluppo della creatività, la formazione alla cooperazione ed alla solidarietà, stimolando una autonomia e una coscienza sociale, civica ed ecologica. La metodologia prevede un itinerario educativo che coinvolge la sfera cognitiva, emotiva e relazionale attraverso attività di recupero scolastico, educazione alla legalità, espressiva, sportiva ed ambientale. Il 31 Maggio 2011 con l'apertura del Centro Polivalente sportivo, fortemente voluto dal Beato padre Pino Puglisi, ci ha permesso di aumentare il numero di utenti di minori e giovani. Oltre alla stretta integrazione tra le attività dell'Associazione, della scuola e dei Servizi Sociali Territoriali, il lavoro è concentrato non solo sulle attività di recupero scolastico, ma anche su aspetti fondamentali quali: il lavoro educativo con i genitori; le attività di socializzazione; la progettazione educativa individualizzata; l'utilizzo di strumenti di osservazione e di verifica.

	Anno 2011
<b>Numero minori che frequentano il centro</b>	<b>1000</b>
<b>Numero di risposte positive fornite alle segnalazioni dei servizi sociali</b>	<b>50</b>
<b>Numeri incontri annuali con i servizi sociali territoriali</b>	<b>6</b>
<b>Numeri incontri annuali con le scuole, con le associazioni del privato sociale</b>	<b>20</b>

**ATTIVITA' ANIMAZIONE TERRITORIALE**

PERIODO	DENOMINAZIONE INIZIATIVA	LUOGO	NUMERO UTENZA
08 Maggio 2011	Laboratorio "Villa delle Meraviglie"- Festa della Mamma	Villa Giulia	50
22 maggio 2011	Laboratorio "Villa delle Meraviglie"- Volando si impara	Villa Giulia	35
29 maggio 2011	Laboratorio "Villa delle Meraviglie"- La Gabbianella e le bolle	Villa Giulia	100
12 giugno 2011	Laboratorio "Villa delle Meraviglie"- E-state con noi	Villa Giulia	100
3 luglio 2011	Laboratorio "Villa delle Meraviglie"- Cicloturistica – Pedala per 3P	Centro Pol. Sportivo	250
18 settembre 2011	Laboratorio "Villa delle Meraviglie"- manifestazioni sportive in ricordo di Padre Pino Puglisi	Centro Polivalente Sportivo	250

• **Centri aggregativi per anziani**

Presenti nei quartieri di Brancaccio e Falsomiele i centri aggregativi si propongono di fornire una risposta concreta che soddisfi bisogni di tipo sociale, culturale e psicologico degli anziani del territorio. Ci si è posto l'obiettivo di attivare la popolazione anziana alla vita sociale, tramite la solidarietà attiva e il volontariato, attraverso escursioni e feste, stimolando l'anziano alla riacquisizione di un ruolo funzionale per sé e per la società. All'interno del centro aggregativo vengono realizzati laboratori culturali, della memoria e delle tradizioni, di riflessioni spirituali, di educazione alla salute, artigianali, gite ed escursioni.

	Anno 2011
<b>Numero anziani che frequentano il centro:</b>	<b>120</b>
<b>Numero e tipologia di attività svolte:</b>	
<b>Laboratorio culturale</b>	<b>1 volta a settimana</b>
<b>Laboratorio creativo</b>	<b>2 volte a settimana</b>
<b>Gite ed escursioni</b>	<b>7</b>



- **Servizio baby sitting**

La finalità principale è quella di offrire ai minori accolti, di età compresa tra 0 e 5 anni, un ambiente di vita che ne favorisca lo sviluppo, dando quel senso di sicurezza che rappresenta una necessità psicologica per i processi cruciali dello sviluppo e che si costruisce all'interno di un ambiente in grado di cogliere i bisogni e le richieste del piccolo. Si è pensato ad un luogo dove il bambino possa sperimentare anche nei momenti di assenza dei genitori una continuità di cure sia in senso fisico che psicologico, attraverso la creazione di un clima affettivo positivo e di relazioni stabili e sicure tra adulto e bambino. Pertanto è stato allestito uno spazio idoneo, con tappeti, giochi, libri, materiale per dipingere e colorare, ed altri supporti didattici al fine di permettere ai bimbi di esprimere la loro creatività e favorire il loro sviluppo in uno spazio curato.

La vita quotidiana all'interno dello spazio holding è organizzata attraverso:

- azioni di sostegno materiale e psicologico dei minori e di cura personale
- azioni finalizzate alla valorizzazione della dimensione ludica
- nutrimento

	<b>Anno 2011</b>
<b>Numero richieste pervenuti rispetto al numero di utenti ammessi</b>	<b>70</b>
<b>Variazione numero utenti minori</b>	<b>22</b>
<b>Grado di soddisfazione del servizio da parte delle famiglie ?</b>	<b>Ottimo</b>

- **Colonie estive/Campi scuola**

Nel tentativo di dare continuità ai percorsi socio-educativi intrapresi con i minori dei centri aggregativi e di accoglienza vengono realizzate delle colonie e dei campi estivi, che si pongono come percorsi educativi e formativi per l'educazione al conoscere, l'educazione al vivere insieme e all'operare in spirito di solidarietà. La vita in colonia permette di strutturare, attraverso un sano divertimento, criteri di condotta e norme che consentano un corretto svolgersi della vita sociale, definendo il rapporto intercorrente tra libertà individuale ed esigenze del gruppo dei pari.

	<b>Anno 2011</b>
<b>Numero e tipologia utenti coinvolti</b>	<b>12</b>
<b>Numero richieste pervenuti rispetto al numero di utenti ammessi</b>	<b>50</b>
<b>Numero nuove attività avviate</b>	<b>1</b>
<b>Grado di soddisfazione degli utenti</b>	<b>Ottimo</b>

## Integrazione e lavoro

- **Sportello orientamento scolastico e lavorativo**

Il Centro di Accoglienza Padre Nostro e l'Endofap, Ente Don Orione Formazione Aggiornamento Professionale, hanno stipulato una convenzione per l'insediamento di uno sportello multifunzionale che eroga ai giovani del territorio i servizi di accoglienza, consulenza, promozione e sostegno all'inserimento lavorativo, orientamento scolastico, orientamento al lavoro e bilancio competenze.

---

	Anno 2011
<b>Numero utenti:</b>	<b>140</b>
<b>Compilazione di curriculum</b>	<b>34</b>
<b>Informazioni lavoro</b>	<b>22</b>
<b>Orientamento Inserimento corsi professionali</b>	<b>30</b>
<b>Avviati a lavori stagionali</b>	<b>15</b>
<b>Informazioni varie</b>	<b>45</b>

---

- **Misure alternative alla pena**

Il Centro di Accoglienza Padre Nostro, raccoglie le segnalazioni pervenute da parte dell' Ufficio per l'Esecuzione Penale Esterna (U.E.P.E.) e accoglie soggetti detenuti in affidamento in prova, semilibertà e semidetenzione, ed elabora per loro percorsi di integrazione attraverso l'esperienza del lavoro all'interno del centro. Nel 2011 in collaborazione con l'ente CURS è stato realizzato un corso per cucina, nell'ambito del progetto Second life, rivolto a n 10 soggetti in esecuzione penale esterna. Il corso si è svolto presso la struttura attrezzata del Centro sita in Via Fondo Pecoraro.

---

	Anno 2011
<b>Numero e tipologia utenti affidati:</b>	<b>N°</b>
<b>Affidamento in prova</b>	<b>13</b>
<b>Semilibertà</b>	<b>4</b>
<b>Arresti lavorativi</b>	<b>8</b>
<b>Richieste di misure alternative</b>	<b>20</b>

---

- **Strutture di accoglienza: casa Al Bayt**

Nel corso del 2011 il Centro di Accoglienza Padre Nostro ha eseguito i lavori di ristrutturazione e di adeguamento su un bene di proprietà dell'Ente al fine di avviare una casa di accoglienza di tipo familiare, finalizzata all'accoglienza temporanea di donne, sole o con minori, che necessitano di un luogo sicuro in cui sottrarsi da situazioni di maltrattamento e abuso. E' un servizio garantisce la cura e il mantenimento dei mininuclei e che mira a realizzare un efficace progetto di cambiamento, intesa con altri servizi, compresi la promozione dell'inserimento lavorativo delle donne. La casa è stata iscritta all'albo con il n. 3574 regionale sezione casa di accoglienza per donne in difficoltà è stata accreditata all'interno del PDZ 42 del comune di Palermo, repertorio n.1 del 10 gennaio 2012.

- **Progetto Al Bab" Distretto Culturale**

Il Progetto "Al-Bab", ha consentito la realizzazione di un Distretto Culturale nel quartiere Tribunale – Castellammare, dove già sia il Centro di Accoglienza Padre Nostro che l'Associazione Gruppo S.A.L.I. operano dal 1997 con il Progetto "Urban" proponendosi quale "presidio partecipato della collettività" rafforzante i valori della comunità solidale. Si è proceduto, quindi, a sviluppare un processo di riqualificazione ambientale di un pezzo importante del centro storico da anni abbandonato al degrado, mirare, attraverso investimenti funzionali, allo sviluppo economico dell'area percorsa da più pregnanti itinerari del Centro Storico, promuovere le competenze interne all'associazione Gruppo SALI presieduta dal Centro di Accoglienza Padre Nostro finalizzandole alla gestione delle attività stesse; diffondere la cultura della legalità applicata al lavoro dimostrandone la convenienza e la sostenibilità, attraverso:

**1. SERVIZIO PER LA FRUIZIONE DELL'AREA:**

- Bonifica e pulizie;
- Comunicazione integrata;
- Innovazione tecnologica finalizzata alla fruizione.

**2. SERVIZI PER L'ACCOGLIENZA:**

- Strutture sportive ( campo di calcetto);
- Struttura accoglienza turistica;
- Attività culturali per le scuole;
- Laboratori didattici per le scuole in visita;
- Arena-Teatro;

## *Bilancio Sociale 2011*

- Centro informazione turistico;
- Ludoteca;
- Corner of Art;
- Mostra permanente sulla vita del Servo di Dio Padre Pino Puglisi.

Per la realizzazione dei servizi sopra elencati, si è provveduto nell'anno 2011 a:

- lavori di adeguamento strutturali (Pagoda);
- piantumazione tappeto erboso e piante;
- impianto di irrigazione;
- impianto di illuminazione;
- recinzione dell'area;
- impianto di allarme.

**INIZIATIVE PROMOSSE PRESSO IL DISTRETTO CULTURALE AL BAB anno 2011**

PERIODO	DENOMINAZIONE INIZIATIVA	DESCRIZIONE	NUMERO UTENZA COINVOLTA
28 ottobre – 2 novembre 2011	Picciriddi e strummule – Festival del gioco e del giocare insieme	Iniziativa dedicata all'infanzia	200
06 novembre 2011	Laboratorio Villa delle Meraviglie	Il Circo delle Meraviglie – Animazione territoriale rivolta a minori e famiglie	100
09-16 dicembre 2011	Tra scuola e mare	Tra scuola e mare è il nome dell'iniziativa promossa dall'Associazione Gruppo S.A.L.I. (di cui il Centro Padre Nostro fa parte) in collaborazione con l'Associazione AIFOP, che si terrà venerdì 9 dicembre dalle ore 19.00 alle ore 22.00 presso la Pagoda Al Bab in Via San Giorgio dei Genovesi, Palermo. La manifestazione prevede degustazioni gratuite di pesce azzurro e una mostra fotografica a tema.	300
17 Settembre 2011	<i>Spettacolo Teatrale "Alessandrina o i due tempi dell'AMORE" di Giuseppe Drago (Compagnia T.G. di Siracusa), con Gisella Cali, Via San Giorgio dei Genovesi (Pagoda Al-Bab).</i>		100
15 settembre 2011	<i>Concerto Orchestra Sinfonica Siciliana e brano teatrale su Padre Pino Puglisi di Salvo Piparo</i>	Consegna medaglia del Presidente della Repubblica alla Fondazione "Giovanni Paolo II" di Fiesole (FI) Ritirano l'onoreficenza il Direttore Angiolo Rossi, e il Presidente, S. Em.za Mons. Luciano Giovanetti.	150

## Progettazione, Formazione, Tirocinio, Studi e Ricerche

### • Progettazione

Trasversale al raggiungimento degli obiettivi previsti dalla realizzazione di tutti gli interventi sopra elencati è l'attività svolta dal SETTORE PROGETTAZIONE, portata avanti da un'equipe di professionisti che nel corso degli ultimi 10 anni ha curato tutte le fasi di ideazione, presentazione realizzazione e monitoraggio di numerosi progetti ai sensi di avvisi e bandi cittadini, regionali, nazionali ed europei inerenti azioni volte alla promozione sociale. La progettazione sociale rappresenta infatti l'area di attività che contribuisce in maniera costante al perseguimento delle finalità statutarie del Centro, attraverso il reperimento di fonti di finanziamento per la realizzazione di interventi finalizzati a fornire risposte ai bisogni della comunità e del territorio. In media in una annualità il Centro, attraverso il Settore progettazione, prende visione di circa 100 avvisi e/o bandi e presenta mediamente n. 50 proposte progettuali.

Di seguito sono riportati gli enti, la cui collocazione territoriale è al di fuori del quartiere Brancaccio o è sovraterritoriale, con i quali sono state attivate collaborazioni e partenariati in occasione delle progettualità.

### • Formazione

L'interesse del Centro per le attività formative è sorto dall'esperienza di quotidiano confronto con il territorio e con i destinatari delle attività, che ha reso prioritario il livello di preparazione e competenza del personale di supporto al Centro, ma si è esteso al di fuori dei confini territoriali, contribuendo a definire la dimensione extraterritoriale. Attraverso interventi che, pur non perdendo lo spirito di volontariato, si sono evoluti in direzione di una sempre maggiore qualificazione e professionalizzazione, il Centro ha ampliato il proprio raggio d'azione, realizzato interventi animati da una chiara consapevolezza della connessione tra obiettivi, strategie di intervento ed azioni e costruito un metodo e un modello specifici. Il Centro è divenuto punto di riferimento e luogo di sperimentazione di buone prassi, oltrepassando i confini del quartiere e attivando confronti e scambi, che vengono intesi come moltiplicatori di effetti positivi; ciò ha determinato una sempre maggiore responsabilità formativa nei confronti dei giovani che, a vario titolo, si accostano all'ente. Da alcuni anni il Centro presenta e realizza progetti di Servizio Civile Nazionale, integrati alle attività istituzionali dell'ente, anche al di fuori della sede di Brancaccio, e, dall'anno 2004 è iscritto all'Albo degli Enti di Servizio Civile Nazionale, con provvedimento dell'Ufficio Nazionale per il Servizio Civile, istituito presso la Presidenza del Consiglio dei Ministri. Il Centro ha, inoltre, attivato convenzioni con enti pubblici e privati per l'attuazione di tirocini e

stage, nell'ambito dei quali il personale qualificato del Centro svolge funzioni di formazione, supervisione e tutoraggio. Anche attraverso tali attività si realizzano scambi di carattere sovraterritoriale.

Di seguito sono riportati gli enti con i quali il Centro ha attivato convenzioni negli anni recenti:

- Università degli Studi di Palermo
- Università degli Studi di Catania
- Università Kore di Enna
- Soc. Kasba S.R.L.
- Engim Sicilia
- Metropolis
- Cirpe
- Istituto Cortivo – Padova
- Agronica – Soc. Coop.
- Istituto Tolman, Laboratorio di Scienze cognitivo-comportamentali, Scuola di Psicologia e Psicoterapia cognitivo-comportamentale
- Accademia Palermitana di Psicologia Applicata

Per l'anno 2011 sono stati attivati i seguenti corsi di formazione: Corso di qualificazione per Animatori di Comunità; Corso di formazione ed aggiornamento per operatori e volontari sulle normative di settore; corso di formazione sul volontariato; corso di formazione rivolto ai volontari in servizio civile del progetto "Comunità Solidale"

	<b>Anno 2011</b>	
<b>Variazione numero dei percorsi formativi attuati per tipologia di fruitori:</b>	<b>N°</b>	<b>N° ore di formazione all'anno</b>
<b>Operatori</b>	22	300
<b>Volontari in servizio civile</b>	20	150
<b>Volontari</b>	100	25
<b>TOTALE</b>	<b>142</b>	<b>475</b>



- **Percorso di “Educazione alla cultura**

Il progetto prevede la possibilità di recuperare la licenza media, frequentando la scuola dell'obbligo e i corsi realizzati nelle scuole pubbliche durante tumi serali.

I programmi scolastici presentati sono articolati secondo la vigente normativa ministeriale e modulati secondo il livello culturale di base presentato dai candidati. La metodologia adottata nella realizzazione dei corsi verte su strumenti quali lezioni frontali, gruppi di discussione, esercitazioni pratiche, tecniche della narrazione.

	<b>Anno 2011</b>
<b>Numero richieste pervenuti rispetto al numero di utenti ammessi</b>	
<b>Numero utenti e tipologia:</b>	
<b>Donne (Strutture di acc)</b>	<b>1</b>
<b>Donne</b>	<b>3</b>
<b>Uomini</b>	<b>4</b>
<b>Uomini (minori droup out)</b>	<b>6</b>
<b>Donne (minori droup out)</b>	<b>2</b>
<b>Totale</b>	<b>16</b>
<b>Numero esami con esito positivo sul totale degli utenti</b>	<b>16</b>

- **Servizio civile**

I volontari, previo corso di formazione mirato all'assunzione di responsabilità e sviluppo delle capacità relazionali e comunicative, vengono impegnati nelle attività con minori, adulti, famiglie e anziani. La formazione dei volontari, inserita come obiettivo progettuale, consiste nel favorire la crescita personale degli stessi in termini di crescita professionale, conoscenza e sviluppo di competenze necessarie per il lavoro individuale e di gruppo. Nell'anno 2011, il Centro Padre Nostro ha promosso il Progetto “Comunità Solidale” che ha registrato il coinvolgimento di n 20 volontari in servizio civile all'interno delle iniziative programmate. In particolare i Volontari sono stati impegnati in attività rivolte al supporto e sostegno di bambini e madri vittime di violenza. Inoltre il nostro Ente nel corso del progetto ha ricevuto una visita ispettiva da parte dei funzionari

dell'Assessorato Regionale incaricati del Monitoraggio dei Progetti di Servizio Civile Volontario, in merito alla quale l'Ente ha ricevuto esito positivo.

- **Tirocini**

Il Centro ha stipulato una convenzione con l'Università degli Studi di Palermo e accoglie nella sua struttura tirocinanti provenienti in particolare dai corsi di laurea in Psicologia, Servizio Sociale e Scienze della Formazione.

Negli anni l'Associazione ha ospitato inoltre tirocinanti provenienti da corsi di formazione professionale nel settore del Sociale.

---

<b>Anno 2011</b>	
<b>Numero e tipologia soggetti:</b>	
<b>Volontari in servizio civile</b>	<b>20</b>
<b>Tirocinanti</b>	<b>5</b>

---

- **Studi, ricerche e pubblicazioni**

La ricerca sociale, oltre ad essere uno strumento di comprensione delle diverse realtà sociali, si occupa di raccogliere e interpretare dati allo scopo di rispondere a domande concernenti i diversi aspetti della società, permettendoci così di comprenderla.

Nell'anno 2011 le tematiche affrontate dal Centro Padre Nostro, in collaborazione con la Conferenza Regionale Volontariato Giustizia Sicilia, hanno riguardato la problematiche della detenzione che hanno dato vita a 2 pubblicazioni dal titolo:

1. **Passi di Civiltà percorsi alternativi per una ri-definizione della detenzione femminile** .E' stata rivolta l'attenzione della ricerca, che riporta l'esperienza dell'ICAM (Istituti a Custodia attenuata per Mamme e bambini), la cui unica esperienza nazionale è quella della Casa Circondariale San Vittore di Milano. Il fenomeno della detenzione dei bambini riveste una cruciale importanza per i diritti dei bambini stessi e la dignità della persona. È un problema di ricerca sociale perché le conseguenze della reclusione sulla popolazione infantile che permane in carcere, riguardano tutti noi e richiedono uno sforzo collettivo per individuare soluzioni di mediazione tra le misure di custodia riservate alle madri e l'esigenza di garantire una infanzia serena ai loro figli. Nell'Italia dell'emergenza

permanente, delle carceri sovraffollate e di migliaia di detenuti dimenticati, ci sono un centinaio di bambini che, per diverse ragioni legate alla storia personale delle proprie madri, vivono i loro primi anni di vita in un contesto a dir poco “difficile”: può un carcere essere il luogo da cui prende avvio la vita di un bambino? A questa tematica è stata rivolta l’attenzione della ricerca, che riporta l’esperienza dell’ICAM (Istituti a Custodia attenuata per Mamme e bambini), la cui unica esperienza nazionale è quella della Casa Circondariale San Vittore di Milano.

2. **Ricomincio da me: percorsi di vita dopo e durante la detenzione: i racconti dei protagonisti e di chi li accompagna.** La ricerca dà contezza, sinteticamente, dell’impegno portato avanti relativa alla tematica del reinserimento lavorativo e sociale dei detenuti, diventata specie negli ultimi tempi sempre più urgente, anche a causa del cronico sovraffollamento delle carceri e della percentuale di recidive, oltreché dell'attuale crisi economica che comporta una drammatica riduzione delle opportunità offerte dal mercato del lavoro. Il lavoro relativo alla realizzazione della pubblicazione in oggetto ha quindi preso le mosse dalla definizione , da parte del gruppo ricerca, che si possono sintetizzare nella definizione di uno strumento “leggibile” e possibilmente utile sia agli addetti ai lavori che al pubblico dei lettori, e che vede protagonisti - con interviste dirette - persone che sono state detenute in passato e operatori sia istituzionali che privati del sistema penale e della formazione in carcere, in modo da narrare vere "storie" dal vivo, che potessero in modo concreto raccontare i percorsi trattamentali e le storie di reinserimento a fine pena.



## Dimensione territoriale ed extraterritoriale

## **Territorio: collaborazioni con partner privati e pubblici**

Di fondamentale importanza nel lavoro svolto dal Centro di Accoglienza Padre Nostro è indubbiamente il legame con i cittadini del territorio ed in modo particolare con la comunità del quartiere Brancaccio: il lavoro svolto in questi anni, volto a costruire rapporti di fiducia con la popolazione e in modo particolare con le famiglie, lavoro che ha ancora una lunga strada da percorrere ma che comincia nello stesso tempo a dare i primi risultati positivi. Centro di Accoglienza Padre Nostro, ha operato e continua a operare nella convinzione che solo attraverso il principio della sussidiarietà può effettivamente prodursi un vero mutamento sociale in positivo. Negli anni si è quindi impegnata nella costruzione di rapporti con istituzioni pubbliche e private, regionali, nazionali e internazionali che hanno consentito di costituire efficaci sinergie, che hanno reso senz'altro più efficiente l'azione di aiuto verso le fasce più deboli della società e che garantiscano un capovolgimento in positivo. Il Centro di Accoglienza Padre Nostro è impegnato a livello nazionale nella Conferenza Nazionale Volontariato e Giustizia della quale è responsabile per la Sicilia, che fa parte del CoReOV Sicilia Solidale (Coordinamento delle Organizzazioni Regionali di Volontariato), che opera in favore di detenuti o di soggetti con procedimenti penali in corso, attraverso l'affidamento in prova al servizio sociale, elaborando per gli stessi dei percorsi educativi e un programma personalizzato diretto a realizzare un percorso di integrazione sociale e di crescita individuale. In collaborazione con la Conferenza Nazionale Volontariato e Giustizia partecipa poi all'Osservatorio delle Carceri, visitando le carceri della Regione Sicilia e raccogliendo dati sulla condizione strutturali delle carceri e sulle condizioni della vita carceraria. Nel 2010 ha assunto la presidenza dell'Associazione Gruppo SALI.

Della predetta associazione fanno parte oltre al Centro di Accoglienza Padre Nostro, le Associazioni Acunamatata, Laboratori Riuniti Altrove onlus, Immaginario ragazzi, la Cooperativa Communitas di Pratovecchio – AR, associazioni che da anni lavorano nel Mandamento Tribunali-Castellammare nel Centro Storico di Palermo.

L'Associazione gruppo S.A.L.I. è nata dal pensiero comune e condiviso che, per raggiungere degli obiettivi di reale riqualificazione, potenziamento e integrazione sociale ed umana, rivolti a coloro che vivono una realtà complessa e difficile come quella del nostro Centro Storico, sia necessario creare una rete di collegamento tra coloro che operano nella stessa area.

Infine il Centro di Accoglienza Padre Nostro ha promosso il 15 settembre 2004 (costituitasi in associazione il 06/07/2006) l'apertura di un circolo A.C.L.I. intitolato al Padre Pino Puglisi al fine di svolgere la propria attività associativa e di promozione sociale, nei quartieri di Palermo come Brancaccio, Falsomiele e Guadagna.

**Enti Pubblici**

- Presidenza della Regione Sicilia
- Regione Sicilia – Garante dei diritti dei Detenuti
- Camera di Commercio–Sportello Legalità
- Unità Operativa Tutela Minori Settore Servizi Socio-assistenziali Comune Palermo
- Comune di Palermo – Settore Servizi Socio – assistenziali Servizi Sociali Territoriali
- Comune di Palermo – Ufficio Emergenze Abitative
- Ministero della Giustizia – Dipartimento dell’Amministrazione Penitenziaria – Ufficio di Esecuzione Penale Esterna
- Ministero della Giustizia – Dipartimento Giustizia Minorile – Ufficio Servizio Sociale per i minorenni
- Azienda U.S.L. 6 – Consultori Familiari, SER.T. Servizio Tossicodipendenze, Servizi di neuropsichiatria infantile, Centri di Salute Mentale
- Università degli Studi di Palermo
- Scuola Media Statale S. Quasimodo
- ITIS A.Volta
- Istituto Comprensivo «G. Di Vittorio»
- Scuola Secondaria di I° grado «Don Milani»
- I.C.S. «Renato Guttuso»
- Direzione Didattica Borgo Ulivia
- Scuola Media Statale L. Pirandello
- Istituto Comprensivo G. Falcone
- Istituto Comprensivo L. Sciascia
- I.P.S.S.A.R. G. Piazza
- Scuola Media “Pertini”
- Osservatorio Dispersione Scolastica CSA Palermo
- CONI Comitato Regionale e Provinciale Sicilia

**Enti Privati**

- Centro Assistenza Legale (C.A.L.)
- Associazione Zagara
- Circolo ACLI Padre Pino Puglisi
- Endo-Fap
- Ente Don Orione – Formaz. Agg. Profess.

## *Bilancio Sociale 2011*

- Fondazione Giovanni Paolo II – Onlus – per il dialogo, cooperazione e sviluppo – Fiesole
- MC – MC Muzzano – Svizzera – Sostegno alla realizzazione di iniziative inerenti l’area della promozione della Cultura del Microcredito
- Fondazione No woman no life – Muzzano – Svizzera
- Associazione Seed Lugano – Svizzera – Sostegno alla realizzazione di iniziative inerenti l’area della Cultura dell’Infanzia e dell’Adolescenza
- Delisa Sud – Supporto nella realizzazione delle azioni legate all’innovazione tecnologica, alla conoscenza informatica e all’uso delle nuove tecnologie
- Studio Associato IN.SI.AM – Sensibilizzazione alla cultura sulla sicurezza stradale
- Ente Confederale di Formazione Professionale CISAL Sicilia – Orientamento
- Sindacato e Patronato CISAL
- A.U.S.E.R;
- Associazione Gruppo S.A.L.I.
- Ass. Arciragazzi;
- Ass. Immaginaria;
- Associazione Culturale Maredolce;
- Associazione OASI CANA Onlus;
- Associazione La Libellula;ù
- Associazione Auxilium
- Associazione I Praticabili
- Associazione G.R.E.E.N
- Associazione Laboratori Riuniti Altrove
- Coop. CO.RI.M;
- Forum Regionale del Terzo Settore;
- Legacoop;
- confcooperative
- Consorzio A.S.I. Palermo
- UISP-Comitato Provinciale di Palermo;
- C.S.I. (Centro Sportivo Italiano);
- Ass.Sportiva Verga;
- Unione degli Assessorati alle Politiche Socio-sanitarie e del Lavoro;
- Unitalsi
- Cooperativa Sociale “Obiettivo Salute e Lavoro” (Obsalav) – Milazzo (ME)



La dimensione extraterritoriale del Centro di Accoglienza Padre Nostro poggia su una rete di relazioni, dalle quali, a loro volta, traggono origine concrete iniziative, caratterizzate da circolarità, reciprocità e ampie prospettive di sviluppo.

Con alcune tra le realtà ha sviluppato differenti forme di collaborazione, che appartengono al mondo istituzionale e dell'associazionismo e al mondo cattolico, sulla base di affinità ed interessi comuni, si sono sviluppate relazioni stabili e partenariati tematici, che a loro volta continuano ad essere fonte di nuove iniziative.

## Adesioni e Collaborazioni

- Movimento per Palermo
- EDFILMSRL – produzione Cinematografia Roma – cortometraggio “Randagi”
- Settimana sociale dei cattolici Italiani
- Borselliadi
- Acli Provinciale
- Rel-Azioni di Pace – ACLI Nazionale
- Prima quinta – Spettacolo MUTU
- Associazione Italiana Odontoiatri – Prevenzione
- Forum Famiglie Palermo
- SeedLearn – Lugano (CH), Progetto “Un sogno per Sperare”
- ASLA – Associazione Siciliana per le lettere e le arti – Palermo
- P.R.A.P. (Provveditore Regionale Amministrazione Penitenziaria)
- Centro Studi Gulliver – Varese
- Congress of the German Federal Ministry for Family Affairs, Senior Citizens , Women and Youth
- Congresso Europeo del Ministro Federale Tedesco per gli affari di Famiglia, anziani, donne e giovani (anno 2007)
- Conferenza Regionale Volontariato Giustizia Sicilia
- Conferenza Nazionale Volontariato Giustizia
- Kinderdorf Pestalozzi – Trogen (Svizzera)
- O.P.C.E.R. (Opera Pia Cardinale Ernesto Ruffini)
- 4° Conferenza Nazionale sui problemi connessi alla diffusione delle sostanze stupefacenti e psicotrope
- Centro Padre Pedro Arrupe Palermo
- Società Dante Aligheri – Comitato di Augsburg
- “Nicht allein gegen die Mafia” Vortrag im alten Schuwrgerichtssaal/Centro Padre Nostro –  
“Non solo contro la mafia” lezione, nella vecchia Schuwrgerichtssaal/Centro Padre Nostro
- Giornata della Legalità Comune di Altavilla Milicia (PA)
- Milizia dell’Immacolata – Giornata per la vita – Palermo
- Missionari e Camboniani – Giovani e Missione- Carovana della Pace (Nola – NA)
- Teatro Belli e Associazione Buco nel Sipario – Premio Corti Teatrali – Roma
- Green Cross – Segni sull’acqua (2004) e 25° Anniversario Tragedia di Chernobyl (2010)

## *Bilancio Sociale 2011*

- Dschoint Ventschr Filmproduktion – Zurich – Film “Ricordare Anna” di Walo Deuber
- Fuci – Mafie e Mafiosità Testimoni di un’alternativa possibile
- Libera – nomi e numeri contro le mafie
- Biblische Reisen GMBH – tour operator – Turismo Sociale Consapevole – Accoglienza gruppi
- Studiosus – tour operator – Turismo Sociale Consapevole – Accoglienza gruppi
- Evangelische Akademie Bad Boll – Länderseminar Sizilien – 2003 *Seminario sui Paesi/Regione Sicilia*
- PaxChristi Italia – Testimoni di Pace nel Sud (don Tonino Bello, Danilo Dolci, Padre Pino Puglisi) 2003
- Visionaria Film – “Alla Luce del Sole” di Roberto Faenza
- Microlimpiade A.N.S.P.I. Castelvetro
- Circumlavorando – Destinazione Lavoro Palermo
- Associazione Musicale Euterpe – Kemonia Festival 2003 “Dall’ Auditorum di Brancaccio al Politeama” – Palermo
- Settimana Brancaccio per la vita – campagna di sensibilizzazione per la donazione degli organi 2002
- Un Calcio alla Mafia – Memorial Falcone e Borsellino 2002 – Palermo
- Oratorio “Arca di Noe” Parrocchia S. Atanasio – Ficarazzi (PA) Musical “E se venisse oggi”
- Tangram Film – produzione e Prima del film “Brancaccio” di Gianfranco Albano 2001
- MLAL – Movimento Laici America Latina – Gruppo Rapper di Verona
- MLAL – Asiago – Settimana Progetto mondo
- PaxChristi- MLAL – Convegno internazionale sul lavoro minorile nell’era della globalizzazione tra rassegnazione e speranza
- UISP – Cicloturistica “Per non dimenticare” 2001
- Castellinaria – Festival del cinema giovane – Bellinzona 2000
- 10° Era – Meeting Ungheria 1998
- Comune di Castelfidardo (AN) – giornata di solidarietà e non violenza – 1998
- Casa Soggiorno Poggio Maria – Cefalù (PA)
- Manifestazioni Strage di Capaci
- Manifestazioni Paolo Borsellino
- Centro Aiuto alla Vita – Palermo
- 10° Congresso Provinciale del movimento Cristiano Lavoratori ACLI
- Amnesty International – Festa dei ragazzi – città dei ragazzi Palermo

*Bilancio Sociale 2011*

- CESVOP
- Centre Culturel Francais de Palermo et de Sicily – compagnia Image Aigue – Spettacolo “Zitto!”
- Festival della legalità
- Missionarie dell’Immacolata di Padre Kolbe di Bologna e di Oswiecim (Auswitz)
- Comune di Pratovecchio – incontro ecumenico di preghiera che ha visto coinvolti rappresentanti di tutte le religioni (protestanti, musulmani, buddisti, ortodossi, cattolici, ecc.) con l’auspicio di determinare l’apertura di un “Parco della Pace”. Il tema trattato è stato il seguente: *“spiritualità e natura tra ambiente e pace”*
- Comune di Casal di Principe (Caserta) – Dal 1994 al 2004 partecipazione all’anniversario dell’uccisione di don Pepe Diana, presso la parrocchia San Nicola di Bari
- Communitas di Pratovecchio – Partecipazione del Centro Padre Nostro alla 3<sup>a</sup> edizione di *“Cioccolami”*, le magie del cioccolato.

## Gemellaggi

- Comune di Pratovecchio
- Parrocchia Maria Santissima del Tindari – Rocca di Caprileone (ME)
- Comune di Casal di Principe (Caserta)
- Comune di Ribera (AG) – E' stata realizzata una marcia dal titolo "Contro ogni violenza" e una mostra sulla vita di Padre Pino Puglisi.
- Parrocchia S. Zeno di Verona
- Comune di Gorgonzola (Milano)
- Comunità di Ancona – Parrocchia Cristo Divin Lavoratore
- Comune di Quarrata – Pistoia
- Fondazione Giovanni Paolo II di Fiesole (il Presidente del Centro padre Nostro è membro del Comitato Scientifico)
- Communitas di Pratovecchio
- Fondazione No Woman No Life – Muzzano (Svizzera)
- Comunità Papa Giovanni XXIII – Sede di Santa Venerina CT
- Parrocchia di Betlemme – Custodia di Terra Santa
- Oratorio Don Bosco – Arezzo
- Comune di Castelfidardo – Ancona

## Manifestazioni e ricorrenze

PERIODO	DENOMINAZIONE	DESCRIZIONE	N. PARTECIPANTI
<b>28 dicembre 2011</b>	Cenone con le famiglie assistite dal Centro Padre Nostro	Durante la serata è stata proposta l'animazione a cura degli adolescenti "I ragazzi del sogno di Puglisi". Un momento di convivialità e di gioia da condividere con gli operatori, i volontari, i ragazzi e le loro famiglie.	40
<b>30 novembre 2011</b>	Inaugurazione della nuova sede della Conferenza Regionale Volontariato e Giustizia della Sicilia	Il 30 novembre 2011, grazie al contributo del programma di sostegno PRO.PO.STA ricevuto dalla Fondazione con il Sud, è stato possibile dotare la Conferenza di una sua sede autonoma.	100
<b>8 ottobre 2011</b>	Intitolazione Strada a Padre Pino Puglisi	I giovani e i cittadini di Sambuca di Sicilia (AG) e i giovani e gli operatori del Centro Padre Nostro di Palermo si sono incontrati a Sambuca per inaugurare l'intitolazione di una strada a Padre Pino Puglisi. Nel programma della manifestazione i giovani di entrambe le comunità hanno portato in scena due spettacoli teatrali.	
<b>Settembre 2011</b>	18 Anniversario dell'Uccisione del Servo Dio Padre Pino Puglisi	Anche quest'anno è stato celebrato il 15 Settembre l'anniversario dell'uccisione del nostro fondatore Padre Pino Puglisi, proponendosi fundamentalmente come momento di partecipazione per il quartiere Brancaccio, ambito di sviluppo del pensiero e del suo agire, e divenendo per l'intera cittadinanza momento di profonda commemorazione.	200
<b>27 luglio/16 settembre 2011</b>	Nuovissimo Cinemissimo Paradisissimo 2	Anche per il 2011 il Centro Padre Nostro e la CRVG Sicilia hanno promosso l'iniziativa del Cineforum all'interno della Casa Circondariale "Pagliarelli" di Palermo: Nuovissimo Cinemissimo Paradisissimo 2. 23 proiezioni serali che sono terminate il 16 settembre con la proiezione del film "Alla Luce del Sole" di Roberto Faenza, in occasione del XVIII Anniversario dell'uccisione di Don Pino Puglisi	800
<b>17 luglio/07 agosto 2011</b>	Scambio giovanile internazionale	Il Centro di Accoglienza Padre Nostro ha partecipato, insieme a Russia, Bielorussia, Ucraina, Moldavia e Svizzera, ad uno scambio internazionale di giovani adolescenti durato 21 giorni a Lenk (Svizzera).	8
<b>16 luglio 2011</b>	20 Anniversario della Fondazione del Centro Padre Nostro	Il 16 Luglio 2011 si è svolta la ricorrenza del 20° Anniversario della fondazione del Centro di Accoglienza Padre Nostro. Per	250

			tale ricorrenza gli operatori e i volontari del Centro di Accoglienza Padre Nostro, con la collaborazione della Parrocchia di San Gaetano Maria SS. Del Divino Amore di Brancaccio, hanno stilato un programma di importanti e significative manifestazioni	
<b>31 maggio 2011</b>	Inaugurazione del CENTRO POLIVALENTE SPORTIVO PADRE PINO PUGLISI E MASSIMILIANO KOLBE		Con l'inaugurazione del Centro Polivalente Sportivo si concretizza uno dei sogni di Padre Pino Puglisi, Padre Pino Puglisi e Padre Kolbe che tanto aspirava a realizzare un luogo di incontro e gioco per i ragazzi del quartiere Brancaccio. All'inaugurazione hanno preso parte il Cardinale Paolo Romeo che ha benedetto la struttura, e altre personalità civili, politiche e militari.	500
<b>20 maggio 2011</b>	1° concorso letterario "Ricordare Padre Pino Puglisi" in collaborazione con l'Istituto Superiore di Giornalismo di Palermo.		Il concorso è stato riservato a tutti gli studenti dell'ultimo anno di scuola secondaria di primo e secondo grado di Palermo, ai quali si richiede l'elaborazione di un articolo giornalistico o un testo scritto in prosa o in versi dedicato alla figura di Padre Pino Puglisi. Manifestazione inserita nel programma del 20° Anniversario della fondazione del Centro Padre Nostro.	250
<b>18-19 marzo 2011</b>	17° Anniversario dell'uccisione di don Peppino Diana		Gli operatori e volontari del Centro Padre Nostro a Casal di Principe (CE) per il 17° Anniversario dell'uccisione di don Peppino Diana, assassinato dalla camorra mentre si apprestava a celebrare la Santa Messa. Manifestazione inserita nel programma del 20° Anniversario della fondazione del Centro Padre Nostro	10
<b>01- 06 gennaio</b>	Pellegrinaggio Terra Santa		Durante il pellegrinaggio in Terra Santa, il 03 Gennaio 2011, in occasione della visita della Fondazione Giovanni Paolo II, presieduta da S. E. Mons. Luciano Giovannetti, Vescovo emerito di Fiesole, e diretta dal Dr. Angiolo Rossi, il Presidente del Centro Padre Nostro che fa parte del comitato scientifico della Fondazione, ha portato a Sua Beatitudine Mons. OUADT WAL, Patriarca di Gerusalemme, i saluti e gli auguri dei volontari e operatori del Centro Padre Nostro.	10

## Premi e riconoscimenti

Di seguito vengono riportati i premi e riconoscimenti ricevuti dal Centro Padre Nostro dal 1994 ad oggi. Tali premi hanno rappresentato ulteriori occasioni per potenziare la dimensione extraterritoriale e conferme rispetto al modello di intervento che progressivamente è stato consolidato.

DATA	DESCRIZIONE
<b>Partinico 17 dicembre 2011</b>	Premio "Obiettivo Legalità Giuseppe La Franca" L'Osservatorio per lo Sviluppo e la Legalità "Giuseppe La Franca" di Partinico, in occasione della VI Edizione del premio "Obiettivo Legalità", consegna il Riconoscimento al Centro Padre Nostro per l'alto contributo offerto nella lotta alla mafia e per l'affermazione dei basilari concetti di legalità grazie al quotidiano lavoro svolto nei quartieri difficili di Palermo.
<b>Sarteano 27 Novembre 2011</b>	Il Presidente, Maurizio Artale, in occasione dell'incontro avuto a Sarteano con il Lions Club Valdichiana I Chiari, ha ricevuto un riconoscimento per l'operato svolto dal Centro di Accoglienza Padre Nostro – Onlus, fondato dal Servo di Dio Padre Pino Puglisi.
<b>Chianciano 26 Novembre 2011</b>	Premio Gagliardetto In occasione dell'incontro avuto a Chianciano con il Rotary Club Chianciano Chiusi Montepulciano il Presidente Maurizio Artale, ha ricevuto un Riconoscimento per l'operato svolto dal Centro di Accoglienza Padre Nostro – Onlus, fondato dal Servo di Dio Padre Pino Puglisi.
<b>Roma 28 Ottobre 2011</b>	Il Presidente del Centro Padre Nostro, Maurizio Artale ha ritirato a Roma il premio Universo Non Profit, promosso da UniCredit e UniCredit Foundation per il progetto "AggregAnziani" finalizzato a migliorare la qualità di vita degli anziani. Nella motivazione del Premio assegnato: la sperimentazione a favore di persone anziane di interventi molteplici a carattere cognitivo, affettivo e relazionale in quartieri a forte rischio di emarginazione sociale
<b>Messina – 10 dicembre 2010</b>	Movimento Nuova Presenza "Giorgio La Pira", nella XXVII edizione del premio ALATA SOLERTIA, consegna il riconoscimento a Maurizio Artale in memoria di Don Pino Puglisi. Il premio è stato ritirato da Domenico De Lisi, tesoriere del Centro Padre Nostro



<b>Firenze – 1 novembre 2010</b>	L'Assessore alle politiche Socio-Sanitarie di Firenze, Dr.ssa Stefania Saccardi, ha ricevuto il Presidente del Centro Padre Nostro a Palazzo Vecchio. In tale occasione ha donato il FIORINO D'ARGENTO al Centro Padre Nostro. Questo incontro è stato il preludio ad attività di Gemellaggio tra alcune associazioni della città di Firenze e il Centro Padre Nostro di Palermo.
<b>Roseto degli Abruzzi (TE) – 30 ottobre 2010</b>	Premio ritirato da Maurizio Artale, Presidente del Centro Padre Nostro. Nel suo intervento Maurizio fa un appello alla politica che “sta distruggendo i sogni dei giovani nella convinzione che la politica è mafia”.
<b>Santa Margherita Belice (AG) – 30 ottobre 2010</b>	Il Centro Padre Nostro, nell'ambito della manifestazione Santa Margherita 400 anni riceve una targa come riconoscimento alla memoria di Padre Pino Puglisi per i valori che è riuscito a <a href="#">face book</a> e con il suo operato come uomini della terra di Sicilia fino al sacrificio estremo della proprio vita.
<b>Roma 22 ottobre 2010</b>	Benedizione Apostolica del santo Padre Benedetto XVII in occasione del ventennale della fondazione del Centro di Accoglienza Padre Nostro
<b>Roma – 14 ottobre 2010</b>	Il Centro Padre Nostro Onlus – Don Puglisi di Palermo ha ritirato a Roma il Premio Universo Non Profit, promosso da UniCredit Retail Italy Network e UniCredit Foundation, per essere riuscito nell'ambito delle proprie attività a coniugare solidarietà e alti standard di efficienza organizzativa e gestionale. Nella motivazione del Premio, infatti, il Centro viene menzionato come luogo per coniugare evangelizzazione e promozione umana – si sottolinea “l'importanza del lavoro svolto anche dopo la morte di Don Puglisi, avvenuta nel 1993, attraverso l'impegno di tutti gli operatori, volontari e collaboratori, in un contesto di intervento particolarmente complesso”.
<b>Associazione di cultura e solidarietà Raggio di Sole di Brolo (ME) Anni 2009/2010</b>	Premio Gesti D'Amore conferito negli anni 2009/2010 a due minori dei Centri Aggregativi che si sono distinti per l'alto valore umano ed educativo
<b>Roma – 6 settembre 2010</b>	Il Centro di Accoglienza Padre Nostro ha ricevuto una medaglia da parte del Presidente della Repubblica, Giorgio Napolitano, quale suo premio di rappresentanza, in occasione del 17° anniversario dell'uccisione di Padre Pino Puglisi.
<b>Gliaca di Piraino (ME) – 9 Maggio 2010</b>	Premiazione della seconda edizione del premio

	<p>Gesti D'Amore, iniziativa promossa dall'Associazione di cultura e solidarietà "Raggio di Sole", con lo scopo di assegnare un riconoscimento a chi socialmente emerge per bontà e dedizione al prossimo. Il Centro Padre Nostro ha partecipato alla manifestazione con la rappresentanza del presidente Maurizio Artale ed una delegazione di operatori, per ritirare il premio a nome di un piccolo utente di nome Shamsan Anton, frequentante il Laboratorio di recupero scolastico attivato presso il quartiere san Filippo Neri, che a soli 10 anni si è distinto per la propria generosità all'interno di una cruda realtà di vita.</p> <p>Proprio nello stesso giorno Shamsan ha vissuto uno dei momenti più importanti della propria vita cristiana, ha ricevuto la Prima Comunione e per questo non ha avuto la possibilità di presenziare alla premiazione. Shamsan ha comunque ricevuto il suo premio il giorno successivo con tutti gli onori del caso, in un'aria di grande orgoglio per i genitori, i compagni e gli operatori che giorno dopo giorno lo vedono crescere.</p>
<b>Agrigento – Teleacras &amp; Punto Fermo 14 Dicembre 2009</b>	<p>Il Centro Padre Nostro riceve il Premio Speciale Teleacras – Punto Fermo (2009), XII edizione per Volontariato, per il profondo e sentito impegno, rivolto al riscatto umano e sociale delle fasce più deboli ed emarginate, seguendo e attuando il segno caritatevole e religioso di don Pino Puglisi, eroico esempio di abnegazione e solidarietà Cristiana.</p>
<b>Agrigento – 14 Dicembre 2009</b>	<p>Il Centro Padre Nostro riceve il Premio Speciale Teleacras – Punto Fermo (2009), XII edizione per Volontariato, per il profondo e sentito impegno, rivolto al riscatto umano e sociale delle fasce più deboli ed emarginate, seguendo e attuando il segno caritatevole e religioso di don Pino Puglisi, eroico esempio di abnegazione e solidarietà Cristiana.</p>
<b>Quarrata (PT) – 25 ottobre 2009</b>	<p>Secondo Meeting della Legalità</p>
<b>Giffoni Valle Piana (SA) – Luglio 2009</b>	<p>Premio conferito dall'Organizzazione Sociale di Volontariato Il Gabbiano a Maurizio Artale per il costante impegno sociale, professionale ed istituzionale, per la crescita e per lo sviluppo del terzo settore, nonché l'impegno costante verso il coinvolgimento delle periferie in una nuova Europa, proiettata verso una nuova dimensione più sociale, dando voce e spazio a coloro che</p>

	sono impegnati in periferia.
<b>Giffoni Valle Piana (SA) – Org.ne Sociale di Volontariato Il Gabbiano Luglio 2009</b>	Premio a Maurizio Artale per il costante impegno sociale, professionale ed istituzionale, per la crescita e per lo sviluppo del terzo settore, nonché l’impegno costante verso il coinvolgimento delle periferie in una nuova Europa, proiettata verso una nuova dimensione più sociale, dando voce e spazio a coloro che sono impegnati in periferia.
<b>EuroP.A. – Salone delle Autonomie Locali, Rimini Giugno 2008</b>	Premio EuroP.A., premio Innovazione nei Servizi Sociali.
<b>Rimini – Giugno 2008</b>	Premio EuroP.A., premio Innovazione nei Servizi Sociali
<b>Agrigento – Accademia Teatrale di Sicilia Settembre 2007</b>	Premio speciale “Alessio Di Giovanni” X Edizione consegnato al Centro Padre Nostro di Padre Puglisi per l’impegno nel sociale
<b>Agrigento – Settembre 2007</b>	Premio speciale “Alessio Di Giovanni” X Edizione consegnato al Centro Padre Nostro di Padre Puglisi per l’impegno nel sociale dall’Accademia Teatrale di Sicilia.
<b>Palermo – Settembre 2007</b>	Memorial Padre Pino Puglisi organizzato dall’Unione Sportiva ACLI
<b>Palermo – Unione Sportiva ACLI – Settembre 2007</b>	Memorial Padre Pino Puglisi.
<b>Cefalù (PA) – 17-19 agosto 2007</b>	Premio dell’Amore e della Solidarietà in occasione della festa della Madonna di Campella, Mons. Francesco Sgalabro, Vescovo della Chiesa Cefaludense.
<b>Associazione la Zucchina D’oro onlus – Palermo Anno 2006</b>	Premio Zucchina D’Oro per miglior interpretazione canora per minori
<b>Padre Raniero Cantalamessa (2005)</b>	Contributo economico al Centro Padre Nostro per la sede del servizio di baby sitting Holding
<b>Firenze – Regione Toscana Aprile 2005</b>	Premio Gonfalone d’argento in memoria di Don Puglisi, segno dell’apprezzamento dei cittadini toscani verso un sacerdote, vittima della mafia che ha dedicato la sua vita ai più deboli
<b>Palermo – Assessorato alla Cultura e Ambiente Luglio 2004</b>	1° Premio Paolo Borsellino consegnato al Centro Padre Nostro di Brancaccio per aver affermato il valore dell’impegno civile sul degrado sociale ed ambientale.
<b>Reggio Calabria – Associazione Culturale Anassilao Novembre 2003</b>	Omaggio alla figura di Padre Pino Puglisi al Centro di Accoglienza Padre Nostro.
<b>Palermo – Associazione Musicale Euterpe Giugno 2003</b>	Premio consegnato al Centro Padre Nostro per aver condiviso insieme a noi ancora una volta questa splendida esperienza.

<b>Castelvetrano – Circolo Oratorio Padre Pino Puglisi Aprile 2003</b>	Seconda Microlimpiade ANSPI
<b>Presidenza della Camera 2001</b>	Il Presidente Luciano Violante dona al Centro Padre Nostro la preghiera del Padre Nostro ricevuto da Yasser Arafat.
<b>Palermo – II Circoscrizione del Comune di Palermo Settembre 2000</b>	Premio consegnato al Centro Padre Nostro per l'impegno profuso nell'aiutare i bambini di Brancaccio
<b>Presidente della Repubblica Azeglio Ciampi (2000)</b>	Contributo economico al Centro Padre Nostro per la realizzazione della struttura di Accoglienza Casa Tartaruga.
<b>Presidente della Camera Luciano Violante (1998)</b>	Contributo economico al Centro Padre Nostro per la sede sita nel quartiere San Filippo Neri – ZEN 2
<b>Palermo – Provincia Regionale Maggio 1997</b>	Memoriale Don Giuseppe Puglisi al Centro Padre Nostro.
<b>Comune di Palermo 1998</b>	Il sindaco Leoluca Orlando consegna le chiavi della città al Centro Padre Nostro.
<b>Palermo – CRAL Dipendenti Ministero Pubblica Istruzione Febbraio 1997</b>	I° Premio Istruzione e Formazione al Centro Padre Nostro per l'impegno e la professionalità profusa.
<b>Comune di Messina – Assessorato alla Gioventù 25 Novembre 1995</b>	Omaggio ai ragazzi di Don Pino Puglisi – L'amore non muore mai. L'amore è vita dalla morte
<b>Regione Siciliana Settembre 1995</b>	Memorial Padre Pino Puglisi
<b>Presidenza della Repubblica 1994</b>	Oscar Luigi Scalfaro consegna il Globo d'Oro al Centro Padre Nostro
<b>Palermo – Nuovo Teatro popolare Nino e Franco Zappalà Dicembre 1994</b>	Premio "Don Pino Puglisi" per non Dimenticare Centro di Accoglienza Padre Nostro.

## Accoglienza gruppi triennio 2009-2001

L'accoglienza di gruppi di varia tipologia ha rappresentato un'attività in cui sono state investite risorse significative, nonché un mezzo per testimoniare ed affermare i valori di riferimento del Centro di Accoglienza Padre Nostro e promuovere il messaggio di Padre Puglisi, potenziando la dimensione extraterritoriale.

Gli operatori e i volontari del Centro accolgono gruppi parrocchiali, associazioni cattoliche, gruppi di scout, scuole, centri educativi, realizzando incontri sulla figura di Padre Puglisi, sulla storia e sulle attività dell'Ente, adottando una metodologia basata sull'accoglienza, sullo scambio di esperienze e sulla promozione della riflessione. L'accoglienza dei gruppi in collaborazione con la Compagnia di Viaggi Biblici tedesca di Monaco (Biblische Reisen GMBH), che è il più grande *tour operator* in Germania nell'ambito dei viaggi culturali ha consentito al Centro Padre Nostro di sperimentarsi nell'ambito del turismo sociale e religioso, integrandovi le finalità di diffusione del messaggio di Padre Puglisi. L'accoglienza dei gruppi fa registrare la presenza fisica di una media di 1000 visitatori all'anno. A titolo esemplificativo, si riportano i visitatori registrati nel triennio 2009-2011.

DATA	DENOMINAZIONE	N. PERSONE
05/11/2011	Gruppo Scuola di Siracusa	40
26/10/2011	Gruppo Dertour tedeschi	18
12/10/2011	Gruppo Progetto VISE	15
09/08/2011	Gruppo Scout Settimo Torinese	9
09/08/2011	Gruppo Scout Il Veliero di Luino	55
02/08/2011	Seminaristi di Foggia	10
02/08/2011	Gruppo Scout	25
27/07/2011	Gruppo Scout Pro Modena	17
23/06/2011	Gruppo don Luca Camisana Milano	20
27/05/2011	Gruppo Scuola Libero Grassi	13
26/05/2011	Gruppo Monaco di Baviera	19
10/05/2011	Gruppo Scuola Puglisi	30
10/05/2011	Gruppo Tedeschi	13
04/05/2011	Gruppo Castel Umberto	40
30/04/2011	Gruppo dell'istituto Salesiano di Milano	29
25/04/2011	Gruppo Tour Plus	25
05/04/2011	Gruppo Tour Sais	22
25/03/2011	Centro Educativo Ignaziano (PA).	15
18/03/2011	Gruppo Scuola di Trapani	30
15/03/2011	Centro Educativo Ignaziano (PA)	20
11/03/2011	Centro Educativo Ignaziano (PA)	15
10/03/2011	Centro Educativo Ignaziano (PA)	20
28/02/2011	Gruppo di Vicenza	20

<b>22/01/2011</b>	I Gruppo per Partita	25
<b>26/10/2010</b>	Gruppo Scuola Liceo Germania	20
<b>11/10/2010</b>	Gruppo Studiosus – Tedeschi	18
<b>27/09/2010</b>	Gruppo Studiosus – Tedeschi	22
<b>25/08/2010</b>	Gruppo Clan Reggio Emilia	15
<b>21/08/2010</b>	Gruppo Scout di Biella	9
<b>21/08/2010</b>	Gruppo Scout di Rimini	15
<b>20/08/2010</b>	Gruppo Modena	3
<b>13/08/2010</b>	Gruppo Scout di Verona	15
<b>03/08/2010</b>	Gruppo Istituto “Farina” di Vicenza	25
<b>03/08/2010</b>	Gruppo Padova	10
<b>28/07/2010</b>	Gruppo Centro di Milano	8
<b>27/07/2010</b>	Gruppo di Giovani Pugliesi	50
<b>24/05/2010</b>	Gruppo Studiosus - Tedeschi	20
<b>23/05/2010</b>	Associazione Andromeda di Acireale	80
<b>23/05/2010</b>	Gruppo Tour Plus - Tedeschi	11
<b>14/05/2010</b>	Scuola Media di Geraci Sicula	50
<b>27/04/2010</b>	Azione Cattolica	50
<b>26/04/2010</b>	Gruppo Studiosus - Tedeschi	19
<b>22/04/2010</b>	Parrocchia Castel San Giovanni – Piacenza	50
<b>13/04/2010</b>	Parrocchia S. Anselmo da Baggio Milano	40
<b>12/04/2010</b>	Gruppo Studiosus - Tedeschi	26
<b>04/04/2010</b>	Gruppo Tour Plus - Tedeschi	16
<b>29/03/2010</b>	- Gruppo scout Agesci di Nicosia 4 (CT) campo di servizio	28
<b>02/04/2010</b>		
<b>24/03/2010</b>	Centro Educativo Ignaziano (PA)	28
<b>24/03/2010</b>	Liceo L. Da Vinci di Carate Brianza (Monza)	22
<b>17/03/2010</b>	Gruppo Tour Plus	20
<b>08/03/2010</b>	Centro Educativo Ignaziano (PA)	10
<b>06/03/2010</b>	Scuola Veneta	50
<b>02/03/2010</b>	Centro Arrupe e Tokio Fondation	4
<b>01/03/2010</b>	Centro Educativo Ignaziano (PA)	22
<b>25/02/2010</b>	Centro Educativo Ignaziano (PA)	15
<b>17/01/2010</b>	Diocesi di Piazza Armerina	20
<b>28-29/12/2009</b>	Gruppo scout Menfi	8
<b>07/12/2009</b>	Parrocchia S. Maria Degli Angeli Messina	50
<b>28/09/2009</b>	Gruppo Studiosus - Tedeschi	21
<b>27/09/2009</b>	Gruppo Tour Plus - Tedeschi	28
<b>26/09/2009</b>	Federazione Settimanali Cattolici Italiani – 18° Master Nazionale di giornalismo testate cattoliche Italiane	80
<b>25/09/2009</b>	Associazione Gherim di Nembro (BG)	20
<b>07/09/2009</b>	Gruppo Studiosus - Tedeschi	22
<b>06/08/2009</b>	Diocesi di Milano	7
<b>05/08/2009</b>	Accoglienza gruppo di Verona con Padre Stabile	6

<b>21/07/2009</b>	Diocesi di Milano	32
<b>19/07/2009</b>	Parrocchia S. Paolo D'Argon BG	16
<b>17/07/2009</b>	Centro Astalli	21
<b>14/07/2009</b>	Parrocchia di Bondo Petello (BG)	50
<b>14/07/2009</b>	Seminario Minore di Bergamo	52
<b>16/06/2009</b>	Parrocchia di Padova	5
<b>26/05/2009</b>	III e IV Circolo Didattico di CL	109
<b>11/05/2009</b>	Gruppo Studiosus - Tedeschi	20
<b>04/05/2009</b>	SaisTours	25
<b>04/05/2009</b>	Associazione Cattolica di studenti universitari Winfridia di Colonia	20
<b>27/04/2009</b>	Gruppo Studiosus - Tedeschi	24
<b>20/04/2009</b>	Gruppo SaisTours	23
<b>20/04/2009</b>	Parrocchia Ecce Homo di Cinisi (PA)	11
<b>20/04/2009</b>	Parrocchia di San Paolo D'Argon BG	25
<b>18/04/2009</b>	Scuola secondaria di I grado Istituto Maria Santissima del Rosario PA	40
<b>17/04/2009</b>	Scuola elementare di Leonforte (EN)	84
<b>15/04/2009</b>	Diocesi di Lodi (LO)	11
<b>11/04/2009</b>	Gruppo Studiosus - Tedeschi	30
<b>10/04/2009</b>	Gruppo Scout Villa San Giovanni	17
<b>09/04/2009</b>	Gruppo di Genova	7
<b>07/04/2009</b>	Istituto Comprensivo Capuana – Siculiana AG	43
<b>06/04/2009</b>	Gruppo Studiosus - Tedeschi	29
<b>30/03/2009</b>	Libera Terra Turismo – Liceo Rinaldo Corso di Correggio Reggio Emilia	36
<b>28/03/2009</b>	Parrocchia San Pio X – Verona	50
<b>25/03/2009</b>	Azione Cattolica	40
<b>21/03/2009</b>	-1° Circolo C. Battisti – Catania	40
<b>16/03/2009</b>	ECC-Studienreisen di Francoforte	22
<b>19/01/2009</b>	Giornalisti Francesi di La vie	15



## Interviste e collaborazioni triennio 2009 – 2011

L'attenzione dei mezzi di comunicazione per il Centro Padre Nostro va di pari passo con l'interesse per la figura di Padre Puglisi e per l'ampiezza degli interventi e delle relazioni attivate dall'Ente.

Ad oggi le interviste al Presidente, agli operatori e ai volontari del Centro sono frequenti e l'interesse giornalistico è rivolto anche alle testimonianze degli utenti.

A titolo esemplificativo, si riportano alcune delle interviste realizzate tra il 2009 e il 2011.

- 28 Dicembre 2011 **“UNO MATTINA”, programma RAI Progetto Aggreganziani**
- 03 Dicembre 2011 **Radio 100 Passi | Rubrica Parliamone Insieme |** ospite Maurizio Artale
- 26 Novembre 2011 **Radio 100 Passi** – Intervista telefonica
- 29 Ottobre 2011 **Big Bang – Leopolda 2011 |** Maurizio Artale
- 18 Ottobre 2011 **Radio Trippio** – intervista telefonica (registrazione)
- 18 Ottobre 2011 **Tele Radio Padre Pio** Intervista a Maurizio Artale
- 07 Ottobre 2011 **Servizio Rai TG3**, intervento di Maurizio Artale
- 02 Ottobre 2011 **Radio 1 Rai – Trasmissione Oggi 2000 manifestazioni del XVIII Anniversario dell’uccisione** di Padre Pino Puglisi Intervista a Maurizio Artale
- 23 Settembre 2011 **Progetto Aggreganziani PREMIO UNICREDIT FOUNDATION** – Intervista telefonica
- 12 Settembre 2011 **Radio Spazio Noi XVIII Anniversario dell’uccisione di Padre Pino Puglisi** Intervista su a Maria Pia Avara, vicepresidente del Centro di Accoglienza Padre Nostro
- 24 Agosto 2011 **Cassa Route** – giornale on line – intervista alla Responsabile dell’Ente, Mariangela D’Aleo e alla psicologa Laura Stallone.
- 27 Giugno 2011 **Repubblica** – intervista telefonica
- 15 Maggio 2011 **Il Mediterraneo e le città – Colloquia Mediterranea**
- 20 Gennaio 2011 **Radio Time – Progetto Giovani On Air** Maurizio Artale ospite
- 05 ottobre 2010 - **Radio Spazio Noi InBlu** – Intervista a Maurizio Artale – La visita di Papa Benedetto XVI e al processo di beatificazione durante la celebrazione eucaristica al Foro Italico.
- 04 ottobre 2010 – **TG3** – Intervista a Maurizio Artale e Padre Maurizio Francoforte dopo la visita del Papa a Palermo
- 11 marzo 2010 – **Teleacras** – intervista
- 05 marzo 2010 – **Radio 100 passi** – intervista
- 05 marzo 2010 – **Live Sicilia** – intervista



*Bilancio Sociale 2011*

- febbraio 2010 – **Filemaker** – intervista per documentario
- 09 gennaio 2010 – **SKAI OASI TV** – “vi racconto la mia Parrocchia “
- 11 novembre 2009 **Casa Minutella**
- 2 novembre 2009 – **Radio 1 RAI** – intervista
- 21 ottobre 2009 – **Radio Spazio Noi** – intervista
- 20 ottobre 2009 – **Radio 1 RAI** – intervista
- 15 settembre 2009 – **Radio Popolare** – Intervista
- 14 settembre 2009 – **Radio Spazio Noi** – Intervista
- 08 aprile 2009 – **Epolis** – intervista
- 07 aprile 2009 – **Sicilia Due** – intervista
- 06 aprile 2009 – **La vita in diretta RAI** – Intervista
- 3 marzo 2009 – **Giornalista Radio 24** - Brancaccio (interviste Minori, Anziani e Mamme)
- 2 marzo 2009 – **Giornalista Radio 24** - San Filippo Neri (interviste Minori, Anziani e Mamme)

## Produzioni audio e video e pubblicazioni

Le attività realizzate dal Centro e le relazioni attivate sono spesso confluite in collaborazioni in produzioni video e in pubblicazioni, che hanno svolto la funzione di dare diffusione alla figura di Padre Puglisi e agli interventi realizzati dall'Ente, potenziando la dimensione extraterritoriale.

### **Realizzazione e/o collaborazione nella Produzione di documenti audio-video e cinematografici.**

- 2011, La Missione di 3P, cartone animato che racconta la storia del beato P.Puglisi , produzione di Lacardarte, Rai e Centro Padre Nostro,
- 2010, Documentario “Miricano, dalla strada al ring storia del pugile Pino Leto”, regia di Gaetano Di Lorenzo, produzione Herman Film;
- 2009, L’ Aquila Maestra, “e se ognuno fa qualcosa..” produzione del Centro Padre Nostro, musiche e testi di Marco Ferrigno e Antonella Pantaleo;
- 2006, Lavora per me, lavorare in Sicilia per Padre Puglisi, Regia di Gaspare Pasciuta produzione delle Acli Provinciale di Palermo;
- 2006, la Statua di San Gaetano, Regia di Gaspare Pasciuta, produzione delle Acli Provinciale di Palermo;
- 2004, “Alla luce del Sole”, regia di Roberto Faenza, produzione Jean Vigo Italia;
- 2001 “Brancaccio” regia di Gianfranco Albano, produzione rai;
- 1999, Concerto Passione Italiana in memoria di padre Pino Puglisi, Musica di Martino Brancatello con la Partecipazione straordinaria del CRAZY QUINTET e dell’ORCHESTRA da CAMERA “Salvatore Cicero”, produzione del Centro Padre Nostro,
- DVD Le Beatitudini – Luci nel mondo “Testimoni del nostro Tempo”
- Documentario su TSI trasmissione FAX Svizzera “Progetto Palermo-Svizzera Abitano insieme” regia di Franca Verda
- Film Production – Documentario “I ragazzi di Brancaccio” regia di Matthias Von Gunten
- Documentario “Il riscatto sociale di un minore all’interno del progetto Palermo – Svizzera abitano insieme, di Ruben Oliva

## Pubblicazioni

- 2011 *PASSI DI CIVILTA'*, Percorsi alternativi per una ri-definizione della detenzione femminile, a cura di Fancesca Corso, Maria Pia Giuffrida, Augusta Roscioli, Maurizio Artale, CSA EDITRICE studi e ricerca del Centro Padre Nostro
- 2011 *RCOMINCIO DA ME*, percorsi di vita e di lavoro durante e dopo la detenzione; i racconti dei protagonisti e di chi li accompagna, a cura di Roberta Messina CSA EDITRICE, studi e ricerca del Centro Padre Nostro
- 2011 *AFRICA* per passione e per solidarietà...oltre Brancaccio CALENDARIO 2012 a cura del Centro di Accoglienza Padre Nostro, foto realizzate dai volontari del Cento Salvatore Scolaro e Stallone Crmelo
- 2009 opuscolo + CD "Lavannari" itinerari storico-culturali alla scoperta degli antichi mestieri
- 2009 opuscolo: "La Pasqua ieri e oggi". Raccolta di racconti a cura degli Anziani dei Centri Aggregativi delle sedi di Brancaccio e Falsomiele
- 2008 opuscolo "Apprendisti di solidarietà" Esperienza di vita dei giovani in Servizio Civile Volontario presso il Centro Padre Nostro
- 2008 libro "Esperienze di ascolto in tre scuole pilota della città di Palermo" indagine sull'abuso e il maltrattamento ai minori-Progetto Felipe-POR Sicilia
- 2007: opuscolo + CD "Bilancio sociale" Centro Padre Nostro
- 2007: "Donne d'Africa": raccolta fotografica. Tracce di un percorso africano, volume a cura di Salvatore Scolaro, in collaborazione con il Centro Padre Nostro.
- 2005: opuscolo "...ti cambia la vita?" Esperienza di vita dei giovani in Servizio Civile Volontario presso il Centro Padre Nostro
- 2004: opuscolo "Ricordando Padre Pino Puglisi 364 giorni l'anno" in occasione dell' XI Anniversario P. Puglisi e dedicato alla strage dei bambini della scuola di **Beslan**

Una nota di rilievo va rivolta anche all' **Archivio di DVD, VHS** e fotografico del Centro Padre Nostro, che quotidianamente viene arricchito e aggiornato dai volontari ed operatori dell'Ente, i quali sono impegnati da un lato in un'opera di conservazione della memoria storica delle esperienze vissute dai giovani, dalle famiglie e dagli anziani dell'Ente, dall'altro nella cura di un patrimonio cinematografico dalla forte valenza educativa, fruibile da tutti coloro che a vario titolo partecipano alle iniziative promosse. Al fine di dare memoria del martirio del Beato Padre Pino Puglisi nel corso degli anni il Centro Padre Nostro ha raccolto circa 400 foto che fanno riferimento alla memoria dei Puglisi.

# **Il Patrimonio e Bilancio di Esercizio al 31 Dicembre 2011**

## **Il Patrimonio**

Il Centro di Accoglienza Padre Nostro oggi possiede, oltre alla ricchezza connessa al patrimonio umano e sociale consolidatosi attraverso l'impegno profuso nella realizzazione dei Servizi resi agli abitanti del territorio, un patrimonio immobiliare. Nel corso degli anni, infatti, grazie a diverse donazioni e acquisti, il Centro di Accoglienza Padre Nostro ha acquisito diversi beni. Quello che di seguito si riporta non è un mero elenco di beni immobili che il Centro possiede, piuttosto la dimensione dell'investimento di economie e professionalità che l'Ente impegna per rendere gli stessi beni funzionali.

**SEDE LEGALE DEL CENTRO DI ACCOGLIENZA PADRE NOSTRO**

SEDE	Associazione Centro di Accoglienza Padre Nostro – Onlus
TITOLO DI DISPONIBILITA'	Proprietà della Parrocchia S. Gaetano – Maria SS. Del Divino Amore, ad uso gratuito del Centro di Accoglienza Padre Nostro (escluso spese di gestione)
TERRITORIO	Via Brancaccio, 461 – 90124 Palermo II CIRCOSCRIZIONE
ATTIVITA'	<p><u>SEDE LEGALE</u></p> <p><u>Piano superiore</u></p> <ul style="list-style-type: none"> <li>- Presidenza;</li> <li>- Ufficio Amministrazione;</li> <li>- Segreteria;</li> <li>- Ufficio Progettazione/Formazione;</li> <li>- Ufficio Consulenza psicologica;</li> <li>- Stanza riunioni.</li> </ul> <p><u>Piano terra</u></p> <ul style="list-style-type: none"> <li>- Accoglienza;</li> <li>- Biblioteca ad uso dei ragazzi del quartiere;</li> <li>- Ufficio sportello di consulenza e orientamento scolastico e lavorativo;</li> <li>- Ufficio di Servizio Sociale;</li> <li>- Ufficio montaggio video;</li> <li>- N.2 piccoli bagni con doccia ( ad uso dell'utenza senza fissa dimora);</li> <li>- Camera con cucinino annesso (ad uso di un ospite senza fissa dimora);</li> <li>- Distribuzione alimenti, vestiario, corredo, farmaci, materiale didattico alle famiglie indigenti del territorio;</li> <li>- Giardino con forno a legna per attività esterne con minori, famiglie ed anziani;</li> <li>- Attività formative e risocializzanti per detenuti;</li> <li>- Spazi di incontro tra detenuti in permesso premio e i loro familiari.</li> </ul>



**CENTRO DI ACCOGLIENZA "EMMANUEL"**

SEDE	Associazione Centro di Accoglienza Padre Nostro – Onlus
TITOLO DI DISPONIBILITA'	Proprietà
TERRITORIO	Via Brancaccio, 214 – 90124 Palermo II CIRCOSCRIZIONE
ATTIVITA'	Accoglienza



**CASA ZAGARA**

<b>SEDE</b>	Centro di Accoglienza Padre Nostro Casa Zagara
<b>TITOLO DI DISPONIBILITA'</b>	Bene confiscato alla mafia. In data 08/07/2004 il Comune di Carini ha concesso l'immobile al nostro Ente, con contratto in comodato d'uso, rinnovando l'affidamento del bene in questione per ulteriori cinque anni con determinazione del Capo Ripartizione l n.175 del 24/07/09.
<b>TERRITORIO</b>	Via del Lichene, n. 18/20 (C.da Piraineto) Comune di Carini
<b>ATTIVITA'</b>	In riferimento alle finalità sociali stabilite nel contratto di comodato d'uso, le attività svolte sono: <ul style="list-style-type: none"> <li>- Corsi di formazione e ritiri spirituali rivolti ad operatori e volontari del Centro Padre Nostro e gruppi esterni;</li> <li>- Momenti di fraternità e di condivisione;</li> <li>- Colonie estive per minori;</li> <li>- Campi scuola per adolescenti;</li> <li>- Percorsi di crescita spirituale attraverso riflessioni, attività ricreative esterne, momenti di preghiera;</li> <li>- momenti ludici nelle festività ( S. Natale, Pasqua, 25 Aprile, 1 Maggio, etc...) rivolta all'utenza seguita dal Centro stesso;</li> <li>- attività ludico – ricreative e spirituali con gli anziani che frequentano il Centro stesso.</li> </ul>





**CENTRO POLIVALENTE SPORTIVO E PARCO GIOCHI  
PADRE PINO PUGLISI E PADRE MASSIMILIANO KOLBE**

SEDE	Centro di Accoglienza Padre Nostro Centro Polivalente Sportivo e Parco Giochi Padre Pino Puglisi e Padre Massimiliano Kolbe
TITOLO DI DISPONIBILITA'	Proprietà
TERRITORIO	Quartiere Brancaccio Via San Ciro, 23 – 90124 Palermo II CIRCOSCRIZIONE
ATTIVITA'	Attività ludico – sportive varie. Il Centro Polivalente Sportivo è dotato di: <ul style="list-style-type: none"> <li>- n. 1 campo di calcetto, adibito anche al tennis, con tribune;</li> <li>- n. 1 campo di pallavolo e basket, con tribune;</li> <li>- Parco Robinson per i piccoli;</li> <li>- n. 1 campo di bocce;</li> <li>- Spogliatoi con docce;</li> <li>- Ufficio organizzativo.</li> </ul>



**SEDE QUARTIERE FALSOMIELE**

SEDE	Centro di Accoglienza Padre Nostro Sede Falsomiele
TITOLO DI DISPONIBILITA'	Locali in affitto con l' IACP PALERMO
TERRITORIO	Quartiere Falsomiele Via del Cigno, 10 - 90125 Palermo III CIRCOSCRIZIONE
ATTIVITA'	<ul style="list-style-type: none"> <li>- Attività recupero scolastico e ludico – ricreative per minori 6 – 12 anni;</li> <li>- Attività recupero scolastico e ludico – ricreative per adolescenti 13 – 18 anni;</li> <li>- Corso per il conseguimento della licenza media per adolescenti drop out;</li> <li>- Attività ricreative e culturali rivolte ad anziani del quartiere.</li> </ul>



**SEDE QUARTIERE SAN FILIPPO NERI (EX ZEN 2)**

SEDE	Centro di Accoglienza Padre Nostro Sede San Filippo Neri
TITOLO DI DISPONIBILITA'	Locali in affitto IACP PALERMO
TERRITORIO	Quartiere San Filippo Neri (ex ZEN 2) Via Agesia di Siracusa, 11 90146 Palermo VII CIRCOSCRIZIONE
ATTIVITA'	<ul style="list-style-type: none"> <li>- Attività recupero scolastico e ludico – ricreative per minori 6 – 12 anni;</li> <li>- Sportello famiglie;</li> <li>- Distribuzione viveri alle famiglie indigenti del territorio;</li> <li>- sportello di consulenza e orientamento scolastico e lavorativo;</li> <li>- asilo nido per n. 25 bambini semidivezzi e divezzi c/o l'Istituto Comprensivo "Leonardo Sciascia".</li> </ul>

SEDE	Centro di Accoglienza Padre Nostro Centro Aggregativo
TITOLO DI DISPONIBILITA'	Concessione IACP
TERRITORIO	Via Fausto Coppi Quartiere San Filippo Neri VII Circoscrizione
ATTIVITA'	La struttura si trova temporaneamente occupata abusivamente da una associazione de nominata comitato insula 3 (ZEN)



SEDE	Centro di Accoglienza Padre Nostro Casa Al Bayt
TITOLO DI DISPONIBILITA'	Proprietà
TERRITORIO	OMISSIS (INDIRIZZO SEGRETO) 90124 Palermo – III CIRCOSCRIZIONE
ATTIVITA'	- Casa di Accoglienza “Al – Bayt” finalizzata all'accoglienza di donne con minori vittime di violenza e maltrattamento



**CENTRO DIURNO "GIOVANNI PAOLO II"**

<b>SEDE</b>	Centro di Accoglienza Padre Nostro Centro diurno "Giovanni Paolo II"
<b>TITOLO DI DISPONIBILITA'</b>	Proprietà
<b>TERRITORIO</b>	Quartiere Brancaccio Via San Ciro, 2 – 90124 Palermo II CIRCOSCRIZIONE
<b>ATTIVITA'</b>	<p><b>DA RISTRUTTURARE PER ADIBIRLO A CENTRO DIURNO ANZIANI</b></p> <p>Il progetto prevede la realizzazione di:</p> <ul style="list-style-type: none"> <li>- un Centro Diurno per anziani dove svolgere attività ricreative, culturali, manipolative e artigianali;</li> <li>- un Distretto Culturale che faccia conoscere i tesori della II Circonscrizione (Castello di Maredolce, Chiesa di San Ciro, i tre lavatoi comunali, San Giovanni dei Lebbrosi, Ponte dell'Ammiraglio, e i luoghi di Padre Pino Puglisi).</li> </ul>



**CAMPO DI CALCIO 3P**

SEDE	Centro di Accoglienza Padre Nostro Centro Polivalente Sportivo Terreno di circa 1000 mq
TITOLO DI DISPONIBILITA'	Proprietà
TERRITORIO	Vicolo Salvatore Cappello, 6 (angolo con Viale dei Picciotti) – 90123 Palermo II CIRCOSCRIZIONE
ATTIVITA'	Attività sportive: calcetto, pallavolo.

SEDE	Centro di Accoglienza Padre Nostro Fondo Petrosa Terreno di 8000 mq con annessi abitazioni rurali
TITOLO DI DISPONIBILITA'	Proprietà
TERRITORIO	S. Maria di Gesù III Circoscrizione
ATTIVITA'	Si prevede la realizzazione di una attività di agricoltura biologica per l'avviamento al lavoro dei soggetti svantaggiati.

SEDE	Centro di Accoglienza Padre Nostro ORTO URBANO Terreno di circa 1350 mq
TITOLO DI DISPONIBILITA'	Proprietà
TERRITORIO	Vicolo Nuccio (trav. C.so dei Mille)
ATTIVITA'	ORTO URBANO

SEDE	Centro di Accoglienza Padre Nostro VICOLO NUCCIO
TITOLO DI DISPONIBILITA'	Proprietà
TERRITORIO	Vicolo Nuccio (Trav. C.so dei Mille) - 90123 Palermo II CIRCOSCRIZIONE
ATTIVITA'	Il locale viene utilizzato da un utente del Centro di Accoglienza Padre Nostro.



**AUDITORIUM COMUNALE "G. DI MATTEO"**

SEDE	Centro di Accoglienza Padre Nostro Auditorium "G. Di Matteo"
TITOLO DI DISPONIBILITA'	Locali in affitto con il Comune di Palermo
TERRITORIO	Via S. Ciro, 15 – 90124 Palermo II CIRCOSCRIZIONE
ATTIVITA'	<ul style="list-style-type: none"> <li>- Attività recupero scolastico e ludico – ricreative per minori 6 – 12 anni;</li> <li>- Attività recupero scolastico e ludico – ricreative per adolescenti 13 – 18 anni;</li> <li>- Corso per il conseguimento della licenza media per adolescenti drop out;</li> <li>- Attività ricreative, culturali e artigianali rivolte ad anziani del quartiere;</li> <li>- Laboratorio di informatica;</li> <li>- Attività teatrali;</li> <li>- Consulenza psicologica;</li> <li>- Consulenza legale civile e penale;</li> <li>- Accoglienza gruppi parrocchiali, scout, scuole, etc...;</li> <li>- Convegni, seminari e tavole rotonde.</li> </ul>



## Schemi di Bilancio

## Stato Patrimoniale

<b>ATTIVO</b>			
<i>(Valori espressi in euro)</i>			
		Al 31/12/2011	Al 31/12/2010
<b>A) CREDITI VERSO ASSOCIATI PER VERSAMENTO QUOTE Totale crediti verso soci (A)</b>			
<b>B) IMMOBILIZZAZIONI</b>			
<b>I –</b>	<b>Immobilizzazioni immateriali</b>	2.034,24	2.542,80
<b>II –</b>	<b>Immobilizzazioni materiali</b>	313.224,67	757.342,27
<b>III –</b>	<b>Immobilizzazioni finanziarie</b>	93.552,40	70.077,40
<b>Totale Immobilizzazioni (B)</b>		<b>408.811,31</b>	<b>829.961,37</b>
<b>C) ATTIVO CIRCOLANTE</b>			
<b>I –</b>	<b>Rimanenze</b>	-	-
<b>II –</b>	<b>Crediti</b>	341.590,30	313.824,93
<b>III –</b>	<b>Attività Finanziarie</b>	-	-
<b>IV –</b>	<b>Disponibilità liquide</b>	604.534,63	454.579,79
<b>1) Depositi Bancari e postali</b>		249.627,43	140.588,02
<b>2) Denaro e valori in cassa</b>		13.316,89	166,84
<b>Totale attivo circolante (C)</b>		<b>604.534,63</b>	<b>454.579,79</b>
<b>D) RATEI E RISCONTI</b>			
<b>1) Risconti attivi</b>		8.052,18	4.536,85
<b>Totale risconti e ratei</b>		<b>8.052,18</b>	<b>4.536,85</b>
<b>TOTALE ATTIVO</b>		<b>1.021.398,12</b>	<b>1.289.078,01</b>

<b>PASSIVO</b>			
<i>(Valori espressi in euro)</i>			
		<b>Al 31/12/2011</b>	<b>Al 31/12/2010</b>
<b>A) PATRIMONIO NETTO</b>			
<b>I – Patrimonio libero</b>	<b>2.709,53</b>	<b>31.991,89</b>	
1) Risultato gestionale esercizio in corso	74.310,65	-	
2) Risultato gestionale esercizio da esercizi precedenti	71.601,12	-	
<b>II – Fondo di dotazione patrimoniale</b>	<b>205.680,83</b>	<b>205.680,83</b>	
<b>III – Patrimonio Vincolato</b>	<b>100.000,00</b>	<b>500.000,00</b>	
<b>Totale patrimonio netto (A)</b>		<b>212.971,30</b>	<b>737.672,72</b>
<b>B) FONDI PER RISCHI E ONERI</b>			
<b>Totale fondi svalutazione crediti</b>		<b>75.482,50</b>	<b>31.383,50</b>
<b>C) TRATTAMENTO DI FINE RAPPORTO</b>			
<b>Totale trattamento fine rapporto (C)</b>		<b>5.414,05</b>	<b>1.402,72</b>
<b>D) DEBITI</b>			
3) debiti verso banche	136.640,00	781,36	
6) debiti verso fornitori	415.755,71	147.828,07	
7) debiti tributari	11.344,15	64.167,96	
8) debito verso inps e inail	4.362,72	12.989,22	
9) fatture da ricevere	14.152,72	219.251,13	
10) debiti altri	55.007,93	33.996,13	
11) debito verso finanziatori	51,64	-	
12) acconti	215,62	-	
<b>Totale debiti (D)</b>		<b>637.530,47</b>	<b>479.010,84</b>
<b>E) RATEI E RISCOINTI</b>			
<b>Totale ratei e risconti (E)</b>			
<b>TOTALE PASSIVO</b>		<b>931.398,32</b>	<b>1.249.468,78</b>

## Conto economico

<b>PROVENTI</b>			
<i>(Valori espressi in euro)</i>			
		<b>2011</b>	<b>2010</b>
<b>A) VALORI DELLA PRODUZIONE</b>			
<i>1 vendite e prestazioni servizi</i>			
<i>2 copertura costi sociali</i>	904.168,89	1.156.295,39	
<i>5 altri</i>			
<b>Totale valori della produzione (A)</b>		<b>904.168,89</b>	<b>1.156.295,39</b>
<b>B) COSTO DELLA PRODUZIONE</b>			
<i>01 materiale di consumo</i>	321,80		
<i>07 per servizi</i>	763.754,44	279.578,46	
<i>08 per godimento beni terzi</i>	7.199,80	1.905,00	
<i>09 per personale</i>	182.510,98	281.168,83	
<i>10 ammortamenti</i>	3.944,66	22.679,44	
<i>12)accantonamenti per rischi</i>			
<i>13 altri accantonamenti</i>	44.100,00	31.382,50	
<i>14 oneri diversi di gestione</i>	48.863,37	331.177,58	
<b>Totale costo della produzione (B)</b>		<b>1.050.695,05</b>	<b>947.891,81</b>
<b>C) PROVENTI E ONERI FINANZIARI</b>			
<b>Totale proventi e oneri finanziari (C)</b>		<b>-7.846,26</b>	<b>-288.631,45</b>
<b>D) PROVENTI E ONERI STRAORDINARI</b>			
<b>Totale proventi e oneri straordinari (D)</b>		<b>87.130,68</b>	<b>119.837,11</b>
<b>IMPOSTE D'ESERCIZIO</b>		<b>-7.068,89</b>	<b>---</b>
<b>TOTALE GENERALE</b>		<b>-74.310,63</b>	<b>39.609,23</b>

## Nota integrativa al bilancio chiuso il 31.12.2011

### Premessa

L'Ente durante questo anno ha continuato la sua attività di pronto soccorso sociale, sostegno alle famiglie, attività di supervisione e monitoraggio rivolte a tirocinanti, volontari in servizio civile e operatori del Centro Padre Nostro, studi, ricerche e pubblicazioni, convegni, colonie, attività culturali, microcredito, accoglienza c/o strutture per soggetti svantaggiati, attività sportive, corsi di formazione, attività e sportello informativo per immigrati.

Per l'anno 2011 si sono attivate le attività di seguito descritte:

BISOGNI	ATTIVITA'	DESTINATARI
Pronto Soccorso Sociale	<ul style="list-style-type: none"> <li>Distribuzione abbigliamento</li> <li>Distribuzione materiale didattico</li> <li>Ospitalità e mensa: distribuzione pasti, farmaci, docce</li> <li>Distribuzione materiale igienico - sanitario</li> </ul>	Famiglie Minori Adolescenti Anziani
Sostegno alle famiglie	<ul style="list-style-type: none"> <li>Servizio sociale familiare</li> <li>Consulenza psicologica</li> <li>Campo scuola</li> <li>Servizio Baby Sitting</li> <li>Parco Giochi Robinson</li> <li>Pulmino per le famiglie</li> <li>Progetto "AL - BAB"</li> <li>Promozione Umana, bisogni primari e microcredito</li> </ul>	Famiglie Minori Adolescenti Anziani
In-Formazione	<ul style="list-style-type: none"> <li>Corsi di aggiornamento per operatori – normative di settore:</li> <li>- Corso di qualificazione per animatori di comunità</li> <li>- Corso di formazione ed aggiornamento per operatori e volontari sulle normative di settore (L.22/86, L.328/00, programma operativo convergenza, F.S.E., L.64/01)</li> </ul>	Giovani Adulti
Studi, ricerche e pubblicazioni	<ul style="list-style-type: none"> <li>Mamme detenute con i bambini</li> <li>Reinserimento degli ex detenuti</li> </ul>	Famiglie Comunità
Giornali, riviste, giornalino e sito web	<ul style="list-style-type: none"> <li>Giornalino tam Tam</li> <li>Sito web</li> </ul>	Famiglie Comunità
Manutenzione ed adeguamento sedi	<ul style="list-style-type: none"> <li>Manutenzione ordinaria</li> <li>Adeguamento standard strutturali</li> <li>Arredo sedi</li> </ul>	
Manifestazioni Padre Pino Puglisi	<ul style="list-style-type: none"> <li>XX anniversario fondazione Centro Padre Nostro</li> <li>XVIII anniversario uccisione Padre Pino Puglisi</li> </ul>	Famiglie Comunità
Progettazione	<ul style="list-style-type: none"> <li>Attività di progettazione</li> </ul>	Famiglie Comunità
Lavoro in rete con Enti ed associazioni del territorio		

## Criteri di valutazione

La valutazione delle voci di bilancio è stata fatta ispirandosi a criteri generali di prudenza e competenza nella prospettiva della continuazione dell'attività.

L'applicazione del principio di prudenza ha comportato la valutazione individuale degli elementi componenti le singole poste o voci delle attività o passività, per evitare compensi tra perdite che dovevano essere riconosciute e profitti da non riconoscere in quanto non realizzati.

In ottemperanza al principio di competenza, l'effetto delle operazioni e degli altri eventi è stato rilevato contabilmente ed attribuito all'esercizio al quale tali operazioni ed eventi si riferiscono, e non a quello in cui si concretizzano i relativi movimenti di numerario (incassi e pagamenti).

La continuità di applicazione dei criteri di valutazione nel tempo rappresenta elemento necessario ai fini della comparabilità dei bilanci della società nei vari esercizi.

La valutazione tenendo conto della funzione economica dell'elemento dell'attivo o del passivo considerato che esprime il principio della prevalenza della sostanza sulla forma - obbligatoria laddove non espressamente in contrasto con altre norme specifiche sul bilancio - consente la rappresentazione delle operazioni secondo la realtà economica sottostante gli aspetti formali.

I criteri di valutazione adottati nella formazione del bilancio sono stati i seguenti.

## Immobilizzazioni

### Immateriali

Sono iscritte al costo di acquisizione rettificata dai rispettivi fondi di ammortamento.

### Materiali

#### *Fabbricati*

Sono iscritte al costo storico d'acquisto aumentato dai costi dei lavori di ristrutturazione eseguiti negli anni e rettificata dai corrispondenti fondi di ammortamento.

#### *Impianti Attrezzature e Altri Beni*

Sono iscritte al costo di acquisizione rettificata dai rispettivi fondi di ammortamento

## Crediti

Sono esposti al presumibile valore di realizzo.

## Debiti

Sono rilevati al loro valore nominale, modificato in occasione di resi o di rettifiche di fatturazione.

## Ratei e risconti

Sono stati determinati secondo il criterio dell'effettiva competenza temporale dell'esercizio.

Per i ratei e risconti di durata pluriennale sono state verificate le condizioni che ne avevano determinato l'iscrizione originaria, adottando, ove necessario, le opportune variazioni.

## Riconoscimento ricavi

I ricavi di natura finanziaria e quelli derivanti da prestazioni di servizi vengono riconosciuti in base alla competenza temporale.

I proventi e gli oneri relativi ad operazioni di compravendita con obbligo di retrocessione a termine, ivi compresa la differenza tra prezzo a termine e prezzo a pronti, sono iscritte per le quote di competenza dell'esercizio.

**La moneta di conto utilizzata è l'Euro**

## Attività

### A) Crediti verso soci per versamenti ancora dovuti

Saldo al 31.12.2010	Saldo al 31.12.2011
2.456,58	1.950,00

### B) Immobilizzazioni

#### I. Immobilizzazioni immateriali

	Saldo al 31.12.2010	Saldo al 31.12.2011	Variazioni
Imm. Immateriali	11.371,28	11.371,28	0
Fondo Amm.to	8.828,48	9.337,04	508,56
Valore al Netto del Fondo	2.542,80	2.034,24	508,56

Il coefficiente è stabilito nella misura del 20% secondo le normative vigenti.

## II. Immobilizzazioni materiali

	Saldo al 31.12.2010	Saldo al 31.12.2011	Variazioni
Imm. Materiali	1.636.804,46	1.584.974,06	51.830,40
Fondo Amm.to	879.463,29	1.271.749,39	313.224,67
Valore al Netto del Fondo	757.341,17	313.224,67	444.116,50

Il coefficiente è stabilito nella misura di:

3% Fabbricati

10% Impianti Specifici

25% Automezzi

20% Macchine d'Ufficio

30% Beni Strumentali

secondo le normative vigenti.

Si fa presente che le immobilizzazioni in corso d'opera del valore di € 400.000,00 sono state stornate al conto impianti sportivi poiché i lavori sono stati portati a compimento e pertanto lo stesso è usufruito dalla collettività.

Parte delle immobilizzazioni materiali sono state dismesse per usura e si sono effettuati gli storni ai relativi fondi.

Si tiene presente che durante l'anno le associazioni ANOS e AIFOP per poter continuare le loro attività sociali hanno chiesto un contributo da parte del nostro ente. Visto che i pulmini non sono più strumentali all'attività del Centro, i suddetti vengono donati alle suddette Associazioni

Per cui le immobilizzazioni materiali subiscono queste variazioni.

## III. Immobilizzazioni finanziarie

	Saldo al 31.12.2010	Saldo al 31.12.2011	Variazioni
Imm. Finanziarie	70.077,40	93.552,40	23.475,00

Le immobilizzazioni finanziarie sono incrementate rispetto all'anno precedente per le quote PAC (Piano di Accumulo) accantonate mensilmente di € 2.000,00

## C) Attivo circolante

### I. Rimanenze

Saldo al 31.12.2010	Saldo al 31.12.2011	Variazioni
---------------------	---------------------	------------

## II. Crediti

	Saldo al 31.12.2010	Saldo al 31.12.2011	Variazioni
	313.824,93	341.590,34	27.765,41

Descrizione	Entro 12 mesi	Oltre 12 mesi	Oltre 5 anni	Totale
Verso enti pubblici	165.771,87			165.771,87
Verso enti privati	71.572,65			71.572,65
Verso altri	15.139,30			15.139,30
Verso privati	36.119,15	32.000,00		68.119,15
	341.590,34			341.590,34

Il saldo è così suddiviso in relazione a operazioni che prevedono l'obbligo di retrocessione a termine.

Il credito oltre i 12 mesi si riferisce al credito derivante dalla vendita dell'immobile di corso dei mille il quale contratto prevede il rimborso da parte dell'acquirente di rate mensile da € 1.000,00.

## IV. Disponibilità liquide

	Saldo al 31.12.2010	Saldo al 31.12.2011	Variazioni
	140.754,86	262.944,49	122.189,63

Descrizione	31.12.2010	31.12.2011
Depositi bancari e postali	140.588,02	249.627,63
Denaro e altri valori in cassa	166,84	13.316,86
	140.754,86	262.944,49

Il saldo rappresenta le disponibilità liquide e l'esistenza di numerario e di valori alla data di chiusura dell'esercizio. Nella fattispecie il saldo dei valori in cassa è riferito alle sole carte prepagate attivate nell'anno 2011 al fine della tracciabilità della spesa.

## D) Ratei e risconti

	Saldo al 31.12.2010	Saldo al 31.12.2011	Variazioni
	4.536,85	8.052,18	3.515,33

Misurano proventi e oneri la cui competenza è anticipata o posticipata rispetto alla manifestazione numeraria e/o documentale; essi prescindono dalla data di pagamento o riscossione dei relativi proventi e oneri, comuni a due o più esercizi e ripartibili in ragione del tempo.

I risconti attivi si riferiscono alle assicurazioni la cui manifestazione economica è avvenuta nell'anno 2011 e si rinviano i giorni di competenza al successivo anno.



**Passività****A) Patrimonio netto**

Saldo al 31.12.2010	Saldo al 31.12.2011	Variazioni
71.601,12	- 2.709,53	- 74.310,65

Il Patrimonio dell'ente nell'anno 2011 ha un saldo negativo pari a € 74.310,65 poiché i costi sono stati maggiori rispetto ai ricavi. Tale disavanzo è stato coperto dagli avanzi di gestione accumulati negli anni precedenti.

Descrizione	31.12.2011	Incrementi	Decrementi	31.12.2010
Fondo di dotazione dell'ente	205.680,83			205.680,83
<b>Totale</b>	<b>205.680,83</b>			<b>205.680,83</b>

Descrizione	31.12.2011	Incrementi	Decrementi	31.12.2010
Patrimonio vincolato	100.000,00			500.000,00
Fondo vincolato consorzio toscano	100.000,00			100.000,00
Fondo vincolato centro polivalente sportivo			400.000,00	400.000,00

Il Fondo vincolato Centro Polivalente Sportivo viene girato a f/do ammortamento impianto polivalente sportivo.

Il Fondo vincolato Consorzio Toscano prevede la realizzazione di un centro polivalente sportivo.

Descrizione	Saldo al 31.12.2010	Saldo al 31.12.2011	Variazioni
Fondo Acc. Svalutazione crediti	31.382,50	75.482,50	44.100,00

Si accantonano € 44.100,00 su fondo svalutazione crediti tenendo conto dei tagli subiti durante il 2011 sul totale contributo L.R.11

**B) Trattamento di fine rapporto di lavoro subordinato**

Saldo al 31.12.2010	Saldo al 31.12.2011	Variazioni
1.402,72	5.414,05	4.011,33

**C)**

Saldo al 31.12.2010	Saldo al 31.12.2011	Variazioni
---------------------	---------------------	------------

## D) Debiti

Saldo al 31.12.2010	Saldo al 31.12.2011	Variazioni
479.010,84	637.530,47	158.519,63

I debiti sono valutati al loro valore nominale e la scadenza degli stessi è così suddivisa.

Descrizione	Entro 12 mesi	Oltre 12 mesi	Oltre 5 anni	Totale
Debiti	637.530,47			637.530,47

I "Debiti verso fornitori" sono iscritti al netto degli sconti commerciali; gli sconti cassa sono invece rilevati al momento del pagamento. La ripartizione dei Debiti secondo l'area geografica è riportata nella tabella seguente.

Debiti per Area Geografica	V / TUTTI	Totale
Italia	637.530,47	637.530,47

## E) Ratei e risconti

Saldo al 31.12.2010	Saldo al 31.12.2011	Variazioni

## Conti d'ordine

## Conto economico

## A) Valore della produzione

	Saldo al 31.12.2010	Saldo al 31.12.2011	Variazioni
	1.156.295,39	904.168,89	252.126,50

Descrizione	31.12.2010	31.12.2011	Variazioni
Ricavi vendite e prestazioni	1.153.445,39	901.168,89	252.276,50
Quote associative	2.850,00	3.000,00	150,00
	1.156.295,39	904.168,89	252.126,50

Descrizione	31.12.2010	31.12.2011	Variazioni
Ricavi da Attività Atipiche	142.088,09	299,75	141.788,34
Affitto	111.209,00	32.277,20	78.931,80
Altri ( Sopr. Att + Prov. Straord.)	30.879,09	151.444,58	120.565,45

Il presente quadro riporta i ricavi atipici derivanti dall'affitto dell'immobile degli arredi e delle attrezzature di fondo pecoraro (casa tartaruga)

## B) Costi della Produzione

Saldo al 31.12.2010	Saldo al 31.12.2011	Variazioni
947.891,81	1.050.695,05	102.803,24

Descrizione	31.12.2010	31.12.2011	Variazioni
Costi per servizi attività accessorie	260.202,88	1.775,22	258.427,66

## C) Proventi e Oneri Finanziari

Descrizione	31.12.2010	31.12.2011	Variazioni
Oneri da conti correnti bancari	3.051,64	6.167,47	3.115,83
Oneri interesse passivi su dilazione pagamenti		203,32	203,32
Proventi da conti correnti bancari	1.064,86	299,75	765,11

Risultato d'esercizio € -74.310,65

Le imposte d'esercizio dell'anno ammontano a € 7.063,10

Tali imposte riguardano i redditi da fabbricati e dei loro relativi affitti in quanto il centro non svolge attività commerciale

Il presente bilancio, composto da Stato patrimoniale, Conto economico e Nota integrativa, rappresenta in modo veritiero e corretto la situazione patrimoniale e finanziaria nonché il risultato economico dell'esercizio e corrisponde alle risultanze delle scritture contabili.

**RELAZIONE DEL COLLEGIO DEI SINDACI  
AL BILANCIO CONSUNTIVO DELLA GESTIONE  
CHIUSA AL 31 DICEMBRE 2011**

Il Collegio dei Sindaci del Centro di Accoglienza Padre Nostro – Onlus, nelle persone dei Signori Dott. Marco Seracini, Presidente del Collegio, Dott. Sandro Spinucci e Dott. Fabio Corti sindaci effettivi, si è riunito presso i locali della sede dell' Associazione, per esaminare il Bilancio Consuntivo al 31 Dicembre 2011, approvato dal Consiglio Direttivo in data 10/02/2011, che sarà poi sottoposto all' Assemblea per l'eventuale approvazione.

L'attività svolta è stata pianificata e diretta ad acquisire ogni elemento necessario per accertare se il bilancio d'esercizio sia viziato da errori significativi e se risulti, nel suo complesso, attendibile. Il procedimento svolto ha riguardato l'esame, sulla base di verifiche a campione, degli elementi probativi a supporto dei saldi e delle informazioni contenuti nel bilancio, nonché la valutazione dell'adeguatezza e della correttezza dei criteri contabili utilizzati e della ragionevolezza delle stime effettuate dagli Amministratori e non ha ragionevolmente rilievi da formulare.

Il Collegio, ai sensi dell'art. 14 del d.l. 39 del 2010, ha svolto l'attività di controllo sul bilancio del Centro di Accoglienza Padre Nostro – Onlus al 31 dicembre 2011. La responsabilità della redazione del bilancio compete agli Amministratori dell'Ente, mentre la responsabilità del Collegio è relativa alla espressione di un giudizio professionale sul bilancio medesimo, basato sul controllo contabile.

Il Bilancio Consuntivo dell' Associazione al 31 Dicembre 2011 presenta i seguenti valori patrimoniali:

**ATTIVO**

**Immobilizzazioni Immateriali**

Software € 11.371,28

**Immobilizzazioni Materiali**

Terreni e Fabbricati € 871.319,11

Impianti e Attrezzature € 534.862,11

Altri Beni € 178.792,84

**Immobilizzazioni Finanziarie**

Crediti € 93.552,40

**Crediti**

## Bilancio Sociale 2011

Crediti v/enti pubblici	€ 165.771,87
Crediti v/enti privati	€ 71.572,65
Crediti v/privati	€ 68.119,15
Crediti v/altri	€ 15.139,30

<b>Fornitori c. anticipi</b>	€ 4.687,37
<b><u>Risorse c. anticipi</u></b>	€ 16.300,00

### **Disponibilità liquide**

Depositi Bancari e postali	€ 249.627,63
Denaro e valori in cassa	€ 13.316,86

<b><u>Ratei e Risconti</u></b>	€ 8.052,18
--------------------------------	------------

<b>Totale Attivo</b>	<b><u>€ 2.302.484,75</u></b>
----------------------	------------------------------

### **PASSIVO**

Patrimonio Netto	€ 71.601,12
Fondo di Dotazione	€ 205.680,83
Patrimonio Vincolato	€ 100.000,00
Fondo Svalutazione Crediti	€ 75.482,50
TFR	€ 5.414,05

### **Debiti**

Debiti v/Banche	€ 136.640,00
Debiti v altri Finanziatori	€ 51,64
Acconti	€ 215,62
Debiti v/ Fornitori	€ 415.755,71
Debiti Tributarî	€ 11.344,15
Debiti v/Istituti di Previdenza	€ 4.362,70
Debiti v/altri	€ 55.007,93
Debiti Diversi	€ 14.152,72
Fondi Ammort. Immob. Immateriali	€ 9.337,04
Fondi Ammort. Immob. Materiali	€ 1.271.749,39
<b>Totale Passivo</b>	<b><u>€ 2.376.795,40</u></b>

<b>Disavanzo d'esercizio</b>	<b>€ 74.310,65</b>
------------------------------	--------------------

La differenza d'esercizio è data dallo sbilancio positivo fra proventi e oneri. Le principali risultanze del conto economico sono le seguenti:

### **PROVENTI**

#### **Proventi da attività tipiche**

Contributi su Progetti	€ 122.009,65
Contributi con Enti Pubblici	€ 35.076,41
Non Soci	€ 38.939,14
Altri Proventi	€ 72.187,34

*Bilancio Sociale 2011*

Contributi da Enti Pubblici	€ 635.956,35
<b><u>Proventi Finanziari e Patrimoniali</u></b>	
Depositi Bancari	€ 299,75
<b><u>Proventi Straordinari</u></b>	
Attività immobiliari	€ 32.277,20
Altre Attività	€ 151.444,58
<b><u>Totale Proventi</u></b>	<b><u>€ 1.088.190,42</u></b>
<b>ONERI</b>	
Materie Prime	€ 321,80
Costi per servizi	€ 763.754,44
Godimento beni di terzi	€ 7.199,80
Costi del personale	€ 182.510,98
Ammortamenti	€ 3.944,66
Assistenza	€ 47.053,74
Risorse, Rimborso spese	€ 757,25
Imposte e Tasse	€ 1.052,38
Accantonamenti	€ 44.100,00
Oneri e Attività accessorie	€ 1.775,22
Oneri Finanziari e Patrimoniali	€ 6.370,79
Oneri Straordinari	€ 96.591,12
Altri Oneri	€ 7.068,89
<b><u>Totale Oneri</u></b>	<b><u>€ 1.162.501,07</u></b>
<b>Disavanzo d'esercizio</b>	<b>€ 74.310,65</b>

Il Collegio dei Sindaci ha proceduto alla verifica delle risultanze contabili emergenti dalle registrazioni delle operazioni intervenute nel periodo.

Il Collegio condivide i criteri di formazione e valutazione del Bilancio.

Al termine delle verifiche il Collegio dei Sindaci attesta quanto segue:

- a) è stato correttamente applicato il principio della competenza economica, ritenuto più prudente rispetto al criterio di cassa;
- b) non si è verificato alcun caso eccezionale in presenza del quale è imposto l'obbligo di derogare alla disciplina civilistica in tema di rendiconto di gestione;
- c) nella determinazione dei valori riportati nel Bilancio non risultano effettuate compensazioni di partite;
- d) le operazioni svolte dall'Associazione rientrano e sono attinenti allo scopo dell'Ente e rivolte al raggiungimento degli obiettivi morali e culturali previsti dallo statuto;
- e) non risultano poste in essere operazioni fiscalmente qualificabili come "commerciali".

## *Bilancio Sociale 2011*

Il Collegio evidenzia come l'analisi dei principali scostamenti dei conti economici rispetto all'esercizio precedente si sia rivelata poco significativa a causa delle numerosi riclassificazioni contabili operate nel 2011 e resesi necessarie a seguito di mutate esigenze di rendicontazione alla Regione Sicilia. A tal riguardo il Collegio raccomanda, ai fini di una maggiore chiarezza e confrontabilità dei dati di bilancio, di esporre separatamente, a partire dal prossimo esercizio, gli oneri e proventi afferenti a singoli progetti da quelli generali.

La struttura amministrativa e contabile dell'Associazione è risultata essere rispondente alle necessità e la elaborazione della contabilità avviene internamente attraverso l'utilizzo di un sistema informativo contabile e gestionale di generale applicazione.

Il Collegio dei Sindaci ritiene che il bilancio sia stato redatto nel rispetto delle consuetudini in materia di enti non profit, nel rispetto delle norme di legge vigenti e che rappresenti, in modo corretto e veritiero, la situazione patrimoniale, economica e finanziaria dell'Associazione.

Al termine delle verifiche e della relativa verbalizzazione il Collegio dei Sindaci esprime parere favorevole al Bilancio Consuntivo al 31 Dicembre 2011.

Palermo, 27 Febbraio 2012

### ***Il Collegio dei Sindaci***

(Dott. Marco Seracini)

(Dott. Sandro Spinucci)

# Appendice



## Progetti presentati

<b>Bando-Misura-Finanziamento</b>	<b>-Titolo del Progetto e</b>	<b>Ente Proponente/Enti Partner</b>	<b>Tipologia Destinatari e/o Settore</b>	<b>Stato</b>
			<b>Tipo: Centri aggregativi; Minori, Anziani, Detenuti, Case famiglia per...</b>	<b>Presentato/Approvato</b>
<b>LEGA SERIE B SOLIDALE</b>	Pronto Soccorso Sociale	<b>Centro di Accoglienza Padre Nostro</b>	Famiglie	ESCLUSO
<b>Fondazione BNL</b>	Dal seme alla Piantina	<b>Centro di Accoglienza Padre Nostro</b>	Minori adolescenti	Presentato
<b>Fondazione BNC</b>	Kalo-gero	<b>Centro di Accoglienza Padre Nostro</b>	Anziani	Presentato
<b>Enel Cuore</b>	Centro Polivalente Sportivo quartiere Brancaccio	<b>Centro di Accoglienza Padre Nostro</b>	Minori e famiglie	ESCLUSO
<b>Bando per la presentazione dei progetti nell'ambito del Piano Infanzia e Adolescenza del Comune di Palermo ex legge 285/97</b>	Tartaruga INT: n°4	<b>ASS. IDEANDO Capo fila partner. Centro Padre Nostro e Ass. Ziggurat</b>	Donne e minori	ESCLUSO
<b>Fondazione Aiutare i Bambini</b>	Azione Baby Sitting	<b>Centro di Accoglienza Padre Nostro</b>	Minori 0-5	Approvato in corso nel 2011 e TERMINATO
<b>Fondazione Aiutare i Bambini</b>	La città è dei bambini prendiamoci	<b>Centro di Accoglienza Padre Nostro</b>	Minori 6-13	<b>APPROVATO</b>

	per mano			
<b>Fondazione Banco di Sardegna</b>	Arcobaleno	<b>Centro di Accoglienza Padre Nostro</b>	Minori 6-13	Presentato
<b>Fondazione Aiutare i Bambini e Fondazione per il Sud</b>	Spazio Gioco Holding	<b>Centro di Accoglienza Padre Nostro</b>	Minori 0-5	ESCLUSO
<b>Ministero dell'Interno. Fondi FEI – Fondi Europei per l'Integrazione dei Cittadini Terzi Annualità 2010 Azione 2 Progetti giovanili"</b>	"La Città oltre lo sguardo"	<b>Capofila:</b> Comune di Palermo <b>Enti Partner:</b> - Centro Padre Nostro - Consorzio Co.SER - Ass.ne Narramondi - Coop. No Colors - Coop. I Siciliani - Coop. Parsifal Provincia Regionale di Palermo	Donne, Minori e Adolescenti Stranieri e non	<b>APPROVATO</b>
<b>Ministero dell'Interno. Fondi FEI – Fondi Europei per l'Integrazione dei Cittadini Terzi Annualità 2010</b>		<b>Enti Partner:</b> Associazione caritas; Unione Assessorati Comune di AG; Centro Padre Nostro; Istituto di giornalismo di Palermo.		ESCLUSO
<b>Azione 3 "Azione di sensibilizzazione, di informazione e di comunicazione"</b>				
<b>Ministero dell'Interno. Fondi FEI – Fondi Europei per l'Integrazione dei Cittadini Terzi Annualità 2010 Azione 4"</b>	<b>Omnibus</b>	<b>Capofila:</b> Centro di Ascolto e di Accoglienza S.G.M. Tomasi Onlus <b>Enti Partner:</b> Unione Assessorati; Centro Accoglienza Padre Nostro.		ESCLUSO

<b>Iniziativa di mediazione sociale e promozione del dialogo interculturale</b>				ESCLUSO
<b>Ministero dell'Interno. Fondi FEI – Fondi Europei per l'Integrazione dei Cittadini Terzi Annualità 2010 - Azione 5</b>	<b>Condividend o C</b>	<b>Capofila:</b> unione degli Assessorati  <b>Enti Partner:</b> Associazione Multiculturale Nuovi Orizzonti; UMIP; Centro di Accoglienza Padre Nostro.		
<b>Bando Storico-Artistico e Culturale 2011- Fondazione per il Sud</b>	<b>A spasso nel tempo</b>	<b>Centro di Accoglienza Padre Nostro - Soggetto Responsabile Partner:</b> - Associazione Immagineria Ragazzi; - Associazione Mainstreaming Agenda; - Associazione Culturale "A sicilia in the world".	Creazione distretto culturale in II Circoscrizione	
<b>Fondazione Vodafone Italia – Settore Accoglienza</b>	<b>A.R.C.O. - Accoglienza – Recupero - Coinvolgimento – Orientamento</b>	<b>Centro di Accoglienza Padre Nostro</b>	Centri aggregativi Minori	
<b>Avviso Pubblico n°1 2011 per la realizzazione di progetti volti all'inclusione socio-lavorativa di soggetti in condizione di disagio ed esclusione sociale</b>	<b>MAR.E.S. – il MAR.e per l'Economia Sociale</b>	<b>Soggetto Capofila: Centro di Accoglienza Padre Nostro Onlus Partner:</b> - Associazione A.I.F.O.P. Onlus - FORGES Società Cooperativa - Istituto Tecnico Nautico "Gioeni	Formazione e inserimento lavorativo soggetti svantaggiati	ESCLUSO

Trabia"					
<i>Bando per la presentazione dei progetti nell'ambito del Piano Infanzia e Adolescenza del Comune di Palermo ex legge 285/97</i>	"La coperta di LINUS" Spazio 0-5	Immaginaria Ragazzi	Centro bambini anni	per 0/5	Approvato
<i>Bando Unicredit Foundation</i>	Aggreganzian i	Centro Padre Nostro	Anziani		APPROVATO
<i>Bando per la presentazione dei progetti nell'ambito del Piano Infanzia e Adolescenza del Comune di Palermo ex legge 285/97</i>	Comunità educativa di Palermo-Centro Aggregativo Atelier di Babele INT.n°10	Associazione Immaginario- Associazione Ziggurat-Centro Padre Nostro	Centro Aggregativo per Minori Stranieri		ESCLUSO
<i>Bando per la presentazione dei progetti nell'ambito del Piano Infanzia e Adolescenza del Comune di Palermo ex legge 285/97</i>	Com'educa.P a Centro Aggregativo RIAD IndividuAzione INT n°22	Associazione Laboratori Riuniti- Associazione Immaginario Ragazzi- Associazione Green	Centro aggregativo 12-18 anni		Presentato
<i>Bando per la presentazione dei progetti nell'ambito del Piano Infanzia e Adolescenza del Comune di Palermo ex legge 285/97</i>	Aggregagiovani INT. n°22	Associazione Green-Circolo Acli- Associazione Zagara	Centro aggregativi 13-18 anni		Approvazione provvisoria
<b>TAVOLA VALDESE OTTOX MILLE</b>	LEGAL-MENTE	CIRCOLO ACLI PADRE PINO PUGLISI	GIOVANI		Presentato
<i>Trattativa privata Int. 4 Pronta accoglienza-</i>	Futura – Gruppo	Centro di Accoglienza	Donne con		Presentato

<b>Comune di Palermo settore Servizi Socio Assistenziali.</b>	<b>appartamento di pronta accoglienza</b>	<b>Padre Nostro</b>	minori e non	
<b>Bando Trattativa privata int. 21- Comune di Palermo Settore Servizi Socio-Assistenziali</b>	<b>Il Mondo dei Bambini</b>	<b>Centro di Accoglienza Padre Nostro</b>	Minori di età compresa tra 0-5 anni	Presentato
<b>Bando Trattativa privata int.15- Comune di Palermo Settore Servizi Socio-Assistenziali</b>	<b>Crescere Insieme</b>	<b>Centro di Accoglienza Padre Nostro</b>	Minori di età compresa tra 0-5 anni e famiglie	Presentato
<b>Premio Aretè alla comunicazione responsabile VIII Edizione Fondazione</b>	<b>"Arete"</b>	<b>Centro di Accoglienza Padre Nostro</b>		Presentato
<b>TENDER TO NAVE</b>	<b>Il Cerchio Magico</b>	<b>Centro di Accoglienza Padre Nostro Engim Istituto Nautico</b>	Giovani di età compresa tra 13- 16 anni	APPROVATO
<b>Fondazione Albero della Vita</b>	<b>Mettiamoci in gioco lo sport per crescere insieme</b>	<b>Centro di Accoglienza Padre Nostro Fondazione Albero della Vita</b>	Bambini e Ragazzi di età compresa tra i 5 – 19 anni	AVVIATO 27/12/2011
<b>Bando promosso dal Programma "Gioventù in Azione-Sottoazione 1.2 Iniziative Giovani</b>	<b>Coltiviamoci! Percorsi culturali promossi con i Giovani e per i Giovani</b>	<b>Centro di Accoglienza Padre Nostro</b>	Giovani di età compresa tra i 18 e i 30 anni	ESCLUSO
<b>Comune di Palermo – settore Servizi Socio Assistenziali Azione 33- Piano di zona 42 L. 328/2000</b>	<b>"AL BAYT" Casa accoglienza per donne e figli</b>	<b>Ente Capofila Comune di Palermo Ente Partner Centro di Accoglienza Padre Nostro</b>	Donne con figli e non vittime di violenza	Presentato Firmato Patto d'integrità AVVIATO

<b>Bando Enel Cuore</b>	<b>Caffè Letterario "Latte e Caffè"</b>	<b>Associazione Gruppo S.A.L.I</b>	Bambini e Giovani	ESCLUSO
<b>Fondazione per il Sud Bando Storico</b>	<b>Memoria viva Mare</b>	<b>Ente Proponente Ass.ne Cult. CLAC Enti Partner - Ass.ne Gruppo S.A.L.I - Ass.ne Le Città del Mondo -UMIP SCS -Kursaal srl -Dipartimento Regionale dei Beni Culturali -Comune di Palermo- Assessorato alla Cultura -Università degli studi di Palermo – dipartimento Architettura</b>	Abitanti delle quattro circoscrizioni del Comune di Palermo previsti dal progetto	APPROVATO